12.6.8 CCC LIBRARY

朝鮮日報
夕刊
七日(月)
本紙朝夕刊十二面
發行兼編輯人 方應謨 印刷人 崔益進
發行所 京城府太平通一丁目六一 株式會社朝鮮日報社
(價格表 / 廣告料)

活命水 同和藥房

北中政情複雜多端 新外相對中策注目

宋韓兩氏는 北中의 中央化工作을 不肯

國府直接折衝企圖

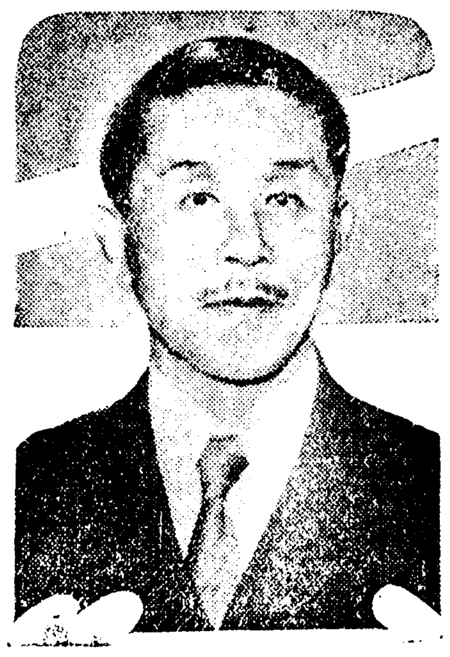

【北平六日發同盟】近衛內閣에 廣田弘毅氏가 外相으로 入閣한것은 北中局面에 一種의 安定性을 加하엿는데 特히 外交를 政爭의 圈外에 둘것이라고 聲明한것은 多大한 好感으로서 마지하게되엇다 그러나 北中問題는 依然히 日中經濟提携의 具體策으로서 中國側의 政治問題解決을 先決或은 併行케하자는 主張을 新外相이 如何히 調整하고 如何히 北中을 明朗化하게할지 注目의 焦點으로되엇다 그런데 一般情勢로서

一、宋哲元氏는 容易하게 山東省의 故鄕을 떠나 北中에 歸來하고저안코 繼續하야 逃避的態度를 取하고잇다

一、南京政府는 冀東、察北等의 政治問題解決을 直接日本과 折衝하고저 企圖하나 宋哲元氏는 이를 自己손으로 行하고저한다

一、宋哲元氏는 中央의北中中央化工作에 關하야 山東의韓復榘氏와함께 同病相憐한다는 立場에잇스므로 어데까지던지이를 排擊할協議를 成立시켯다

一、一方胡適氏等北平各大學敎授들은 北中이 日中提携에 들어감에잇서서 政治問題의解決을 先決로할것을 强硬히 主張하고 宋哲元氏의 歸平을기다려 크게 獲得하려고 企圖하고잇다

一、中央은 閻錫山氏를 國民政府主席에 올려안치고 山西綏遠의實權을 中央에 歸屬케하야 冀察의第二十九軍을 側面으로부터 威壓하려고 計畫한다는 說도傳한다

此等諸情勢는 混沌하야 逐日複雜하고 잇슴으로 速히 對北中根本策을 樹立하야 經濟提携를 一日이라도 速히 實行하기를 切望하고잇다 (寫眞은 廣田外相)

政友會의革新分子 新黨促進에着手

新內閣成立을機會로

【東京電話同盟】政友會內의 革新派는 總選擧後政局의 推移를 靜觀하더니 近衛內閣成立에 伴하야 前부터待望하던 革新政策을 斷行할 新黨組織의 好機가 왓다하야 七日午後六時赤坂錦水에서 宮田光雄氏의 招待라는名稱下에 熊谷、生田、河上、西岡、西村、肥田、箕本、淸瀨、武田의 諸氏其他同志를 糾合하야 時局問題에 對한 懇談을 遂하고 新黨組織促進의 機運釀成에 進出케되엿다

有馬農相就任에 農村方面期待

【東京電話同盟】有馬新農相의就任으로 停頓狀態에잇는 農村政策에對하야 局面을打開하리라고 農村方面에서는 만흔期待를 갓고잇다 特히從來農林省이 消極性을示하엿기때문에 失敗하엿다고非難받은 東北振興、同電力兩會社에對한 有馬新農相의 態度는 자못 注目된다 卽新內閣은 閣內에兩會社의總裁인 吉野商相을擁하엿스나 一方有馬農相이 中金理事長時代에는 兩會社의方針을非難하든 人物이存在하엿슴으로 兩會社의指導에關하야는 閣內에잇서 相當한議論이잇슬것인데 有馬農相으로서는 爲先問題化한 東北電力會社第二回拂込徵收問題에關하야 東北地方의產業組合및 同聯合會가 資金不足의實情에잇는데 鑑하야 預金部로부터 低利資金을融通할것을 强硬히主張할터인데 이에對하야 馬場內相、賀屋藏相、吉野商相이 如何한態度를取할지注目된다

白耳義首相 十一日發渡米

【白耳義六日發同盟】白耳義首相 방·젤란드氏는 心腹의 經濟通으로 렐氏를通하야 所謂「經濟軍縮案」에 對한 歐洲各國政府의 意向을 打診하고잇드니 마침내 打診工作도完了되고 政局도大體로 安定되엿슴으로 米國에赴하야 루즈벨트大統領과의間에 國際經濟軍縮案에 對한 重要協議를 遂하기로되엿다 방·젤란드首相은 夫人과秘書를帶同하고 十一日午後四時 브랏셀府를出發 爲先巴里에向하야 萬國博覽會「白耳義의家」主催歡迎會에 臨하엿다가 다시 佛國外相델보스氏와 會見할 豫定이다 그리고十二日午後三時 巴里를出發하야 쉐부르港으로부터 베렌가리아號에 便乘하고 米國에赴하야 約一個月滯在하고 七月十八日에는 브랏셀府에歸着할 豫定이다

皇太后陛下 宣長遺跡台覽

【松阪電話同盟】神宮五十鈴川畔 神宮司廳에서 御第二夜를지나시압신 皇太后陛下께압서는 敬神尊皇의大義를唱導한國學의 泰斗本居宣長의遺跡을 御台覽하압시기爲하야 七日午前八時四十分 御泊所御出門 竹屋典侍 大谷皇太后宮大夫 西邑淸閣宮兩事務官以下供奉員을隨伴케하사 同九時山田驛御發車松阪으로 向하압시엿다 同九時三十分 安藤三重縣知事 和田松阪市長其他 有資格者의奉迎裡에 松阪驛御着 新保로부터는 古城跡 松阪公園內鈴屋를 御行啓 神宮司廳囑託 大西源一郞氏의 御說明으로 宣長이 一生涯를 通하야 大成한「古事記傳」四十四卷을 爲始하야 同殿木側의 小鈴外 有名한 數首의和歌를自讚한 自畫像 等 여러가지 遺品에 御興겨우압시사 約一時間餘 台覽하압시고 다시城跡御展望所로부터 細雨에젖어가리 보히는 松阪市街를 御眺望하압시사 御少憩後 沿道에奉拜하는 數萬市民의 熱誠한 奉送裡에 同十一時二十五分 松阪驛御發車、鳥羽로 向하압시엿다 午後零時十五分 鳥羽驛御着 珠島及 御木本眞珠工場을 御視察하압신後 同四時五十分 鳥羽驛 御發 同五時十分 山田驛御着 御泊所에 드시압실御豫定이시다

專任拓相就任으로 拓殖事業積極化

內外經濟一元化企圖

【東京電話同盟】專任拓相의不設置가 省廢合問題에 關聯한것이라하야 不安한氣分이돌고잇든 拓務省은 大谷專任拓相을 마지하야 荻原次官以下 異常한 緊張을 뵈하야 日本內地外地連絡의緊密化 海外移民 拓殖事業의發展統制等 各其體案을調整하고 新拓相의積極的將來를 期待하고잇다 卽

一、日本內地連絡의强化 朝鮮、臺灣、樺太、南洋各外地에 對하야 中央經濟會議에 提出할各種資料의 提出을 命하엿는데 그 齊國하는바는 ……力의 增大에伴한 內外地間의 產業方面의 軋轢調整 內外地間交通通信의圓滑化 外地未開發資源의 調査 農產物移出入統制等에잇서서 內外經濟一體化를 圖하고저하는것이다

二、海外移民拓殖事業 (가)對滿移民의 十萬戶移植에 努力함 (나)所謂南方에對한 經濟的提携는 有無相通하는 經濟的原則에順應하는것으로서 此等南方諸國의 進出調査研究를爲하야 十三年度에는 若干의 調査費를要求하고 拓務省으로하여금 海外參謀本部의實을擧하게함 (寫眞은 大谷拓相)

스탈린氏徹底的 淸黨工作에進出

【伯林七日發同盟】蘇聯邦獨裁官 스탈린氏는 今回本部事件以來트로츠키派의 反革命分子의 掃蕩에 熱中하여잇는데 마침내 七月一日까지에 「外國人間諜及反對派의掃蕩」을 完了할方針下에 最後的徹底的淸黨工作에 進出하엿다고 傳한다 淸黨工作의 血祭에 오른 國防人民委員部次長 가마르니크氏는自殺 國防化學工業協會長에테만氏는 罷免되고 그리고 카라한元大使 토하쳅스키元帥等의逮捕說이 流布되는一方 外務人民委員部는 外國人諜報分子의 活動을阻止하기 爲하야 오데사及海參威에잇는 獨逸領事館의閉鎖를考慮한다고한다 蘇聯國防人民委員部의「赤星」紙는 六月一日紙面에 가마르니크氏의 行動을 非難하야『파시스트匪賊地區內에잇서서反革命工作의猶豫』이라고 斷定하엿다 또『間諜破壞分子及外國諜報機關의走狗의 假面을 暴露하기爲하야 我等은 모다從來의十倍나警視를 嚴重히 하지안흐면안되다』고 述하엿다 그리고프라우다紙는『우크라이나地方에잇서日獨波等諸外國의間諜의活躍은最近에特히顯著하다 特히 우크라이나共產黨에잇서서甚하다 우크라이나地方에잇서 共產黨書記長 포스시에프氏의 最高指導도疑問시되어잇다』고 ……

陸軍側態度協議

【東京電話同盟】杉山陸相은 七日午前九時官邸에 梅津次官、後宮軍務局長을 招致하고 同日閣議에 앞서近衛內閣의 新政綱政策에 關한 陸軍側의 態度에對하야 協議하엿다

英政府緊急閣議 金價維持策協議

【倫敦六日發同盟】金의貸物殺到로 倫敦市場는 數日來非常한動搖를示하엿는데 消息通의情報에依하면 英政府는 이危機에對應하기爲하야 七日緊急閣議를開催하고 應急對策을 講究하기로되엿다한다 閣議에는 英蘭銀行理事도 特히出席協力하야金危機의打開策을 講究하게될터인데 英政府는 事態의重大함에鑑하야 金價格維持에 關한斷乎한 決意를 表明하는 同時에 英米兩國間에는 이미金價維持에 關하야 某種의諒解가 成立되엿다는 旨를公表하고 協力 金에 對한信用回復에 努力하는것이아닌가한다

義敎延長案 提出保留決定

【東京電話同盟】文部省에서는近衛內閣에依하야 召集될特別議會에臨할方針을 決定하기爲하야 六日日曜에도不拘하고 午前九時부터 文相官邸에서 省議를열고當面問題에對하야 協議한結果

一、義務敎育年限延長案은 前內閣이 第七十議會에서 次期議會에提出한다는旨를 言明한問題인만치 右方針은 大體로認定하나 義務敎育八年制는 全敎育의學制改革과 關係됨에依하야 考究、必要가잇슬뿐만아니라 또案의內容에對하야 愼重히再檢討를加할必要가잇슴으로 特別議會에는提出을保留한다

一、青年學校敎育費國庫補助案及宗敎團體法案은 特히緊急을要할程度의것이아니므로 特別議會에 提出치안코 通常議會까지에 考究한다

一、生產力擴充에伴한電氣機械應用化學方面의 下級및中級의工業技術者를 養成하기爲하야 高等工業學校、道府縣工業學校의 擴充案을 講하는同時에 學生의增加、短期養成機關增設 等에 要할 追加豫算을 提出할것이라한다 그밧 商工省、企劃廳과의 關係도잇스므로 連絡協議하야 善處할것을 大體方針으로 決定하엿고 七日臨時閣議에서 安井文相으로부터 報告하게되엿다

朝滿經濟座談會 六日總督府서開催

朝滿貿易協議會에 出席한 滿洲國 青木經濟部稅務司長의 來京을 機會로 貿易振興上 重大關係가잇는 關稅問題를中心으로 여러가지로 意見을交換하기바란다는 主旨로 六日午前九時부터 總督府에서 大野政務總監 招請下에 座談會가 開催되엿다 滿洲國側에서는 青木 稅務司長 池田事務官 總督府側에서는 林財務局長及 … 局長以下關係官二十餘名이 出席하야 먼저 大野政務總監으로부터 朝滿貿易의 … 卽 … 에잇서 半島에 賦課된重大使命으로 朝滿一如의精神에則한 當面의急務이다 今回 靑木司長으로부터 一場의 人事가잇고 이에對하야 一場의 挨拶가잇슨後 卽時座談會로 옮기는데 一同은半島官民의"엑스퍼트"를網羅한만큼 傾聽할만한 意見이續出하야 多大한効果를 收하고 午後四時지나 散會하엿다

中樞院本會議 總督府에서開會

第十八回中樞院本會議는 今七日午前九時부터 總督府第一會議室에서 南總督 臨時議長 大野政務總監統裁下에 閔內顧問(副議長) 朴泳孝侯欠席)以下 參議六十餘名出席 總督府各局課長列席下에 開會 劈頭에 먼저南總督으로부터 過般의知事會議에서 闡明한 施政方針에基하야 中樞院의使命을强調한 訓示를兎하고 다음大野議長으로부터 一場人事가잇슨後 列席한各局長으로부터 新官廳事務에對하야 各其報告가잇슨後 總督諮問事項인

一、社會敎化施設中 朝鮮의現狀에鑑하야 特히 强調實施를要한다고 認하는事項中 이를一般民衆에 徹底시키는데 適切有効한方策如何

二、同本同姓、相婚禁止의制度는 依然히 認定할것인가에對하야 各參議로부터各其熱心잇는意見開陳이잇섯고 審議에들어갓다 또會議는 八日도繼續하게될터이다

南總督訓示

第十八回 中樞院會議를 開催하고 各位會同의席에臨하야 施政의大綱에 就하야 抱懷한所見의一端을陳하고 併하야 各位의 高見을 聽取하는機會를 得함은 予의 欣快로하는바이다 去四月中旬의 暴風雨는 其被害廣汎에 亘하야 就中全南慶南의兩道管內에서는 海陸共히 좀激甚한 慘禍를蒙하엿다 此慘狀은 恐懼하압게도 天聽에達하와 天皇陛下 皇后陛下께압서는 此等罹災民의 窮狀을 御軫念하압시고 此의救恤의 御思慮로서 先般多額의 御內帑御下賜의 御沙汰를拜承하엿다 天恩의優渥함은 참으로 恐懼感激不措하는 바이다 삼가 官民協力一致 써 適應의施措를講하고 速히 復舊의途를圖하야 聖旨에 奉副키를 期하지안호면 안될것이다 昨秋京城神社及 釜山龍頭山神社를 國幣小社에 列格되엿슴은 各位承知하는바인데 今次거듭 大邱、平壤의 兩神社에 對하와 恐懼하압게도 列格의 御沙汰를拜戴하엿다 神社의列格은 모다한갓 聖旨에奉하는바로 祖宗을欽仰紀念하고 惟神大道를 闡明하압는所以로써 聖恩의深遠함을 奉察하고 誠惶誠恐에不禁한다 더욱神威의發揚에 一段努力을 要하는바이다

特히最近의 機務에 鑑하여서는 一、國體明徵 二、鮮滿一如 三、敎學刷新 四、農工倂進 五、庶政刷新의五綱을 目標로하고 此의實績의 發揚에 効力키를願한다

一、國體明徵

上에一系萬世의 皇室을 奉戴하고 下에忠良한 臣民이잇서 悠久三千年、相傳하야 今日에 逮하야 忠孝一本、情은父子、義는君臣、是는我國體가 宇內에 冠絶한 所以로 … 神勅에 由來하야 列聖이 잘此를紹述하압시와 億兆亦衆을 翼贊하야 上下一心、天下治平을 하엿다 特히半島에서 皇道를 宣揚하야 國體觀念을 더욱明徵하여 思想의 統一을할 必要가緊切한바이다

二、鮮滿一如

日滿一體、鮮滿一如는 內地、朝鮮及滿洲의 地理的歷史的關係로 觀察하여도 當然의歸結이라할바로、產業、經濟文化乃至國防等에 彼此相依不離의 關係에 잇다 官民의 施策에 亘하야서로 提携補翊하야 相助에努함은 正히 國是의 昭示한바로 半島에서 施設의 體驗과 其收穫과는 滿洲國國勢의 發展에資할바이고 또 滿洲國의 新施設과 果斷한 遂行力과는 써 半島施政의 好參考로 될것으로、要는 各各 獨善을삼가 相携하야 共同福祉의 建設에 萬全을 期할것이다

三、敎學刷新

朝鮮에서의 敎育의本旨는 一視同仁의 聖旨에奉하야 敎育에關한勅語의 旨趣를 徹底하야 忠良한國民을 養成하야서 社會文化의 進展을圖하고 國運의興隆에 資하는同時에 國民生活의安定과 其福利의 增進과를 圖함에在함은 말할것업다 本府는 曩者 朝鮮人初等敎育擴充倍加計劃을 樹立하고 本年度부터 此를實施하야 此緊急에備하도록하고 또이에 伴하야 中等學校의 增設을 … 必然的으로 增加… 爲政者는 … 中等學校의 增加를 企圖하고 … 成案을 得하야 本年度부터 實行하게된것이다 또그러고 最近에 잇서서 向學心의 勃興에 對하여는 다시 此等施設의 促進이 … 의努力을 하려고한다

四、農工倂進

我朝鮮의地理的또資源的으로 負荷한重責에鑑하야國策大綱에順應하고 產業의全面的展開를策하야서 國家의須要에對應하고 倂하야 大衆의 更生을 企圖하지안흐면 안된다

近年工鑛業의 發展이날로 進捗됨을 보하야 多望多彩를 呈하고 잇슴은 慶祝할바인데 鑛物資源 發電水力의開發促進 國策產業의 誘導 諸工業의合理的分布 中小工業의振興 勞働力의需給調節과 其効率의向上 乃至此等에關聯된 金融經濟의圓滑 交通 貿易의振張等施策을 講할바 多樣多岐、잘 各位의理解協力을期待하는바이다

五、庶政刷新

目今의時局에應하야 擧國一致 國運의發展에期함에는 모름즉이 政治의刷新과 行政의改善을 圖함을要한다

每年頻發하는 風水害에鑑하야 治山治水의 根本的施設을講하고 또農林兩余의見地에서 速히砂防事業計畫의 全面的擴充을 圖함을急務로하고 本年度以降着着實施하기로하엿다 由來治山事業은 其成果를 收함에相當한 年月을 要하고 또民衆의理解와 協力과에 俟할바 極히 大함으로 此亦各位의關心을 望하는바이다

昭和十二年六月七日 朝鮮總督 南次郎

許世英大使 今月末에赴任

【上海六日發同盟】四月下旬以來 病으로 靜養中이든 駐日大使許世英氏는 最近겨우快癒하엿슴으로 마침내 六月末 上海出發東京에 歸任하게되엿다 또駐日大使館員楊雲農、張經武兩氏는 六日上海出帆의 프레시덴트·클리지號로 日本에向하엿다

人事·集會

◇辛慈民氏(天津中華民報通訊社長)五日入京 鐘路府町六○番地에 投宿

◇鶴岡大邱支局長 佐世保市山田町自宅에서 一日午後二時逝去

八面鋒

◇安全地帶擴張과 國際監視强化에는 獨逸도贊成, 말일고오양스간고치는것보다는 나흔일.

◇"토하쳅스키"가잡히고"카란한"이잡히고, 蘇聯邦의巨頭沒落時代가오는듯.

◇衛生省、保健省의新設을 特別議會에 提出할意向, 陸軍省의일이라니까 實現性도잇슬것.

◇江原道民의負債總額 三千萬圓, 每戶九十餘圓이라하니 百圓보다는 적다하여둘가.

◇政友會의革新派가 新黨組織의旗人발을 들으리라고, 當할運命이라면 앞질러當하자는말.

◇大谷拓相、內外地一元論을들고 積極的活動을하리라고、먼저朝鮮米부터 一元的待遇를 할自信이잇는가.

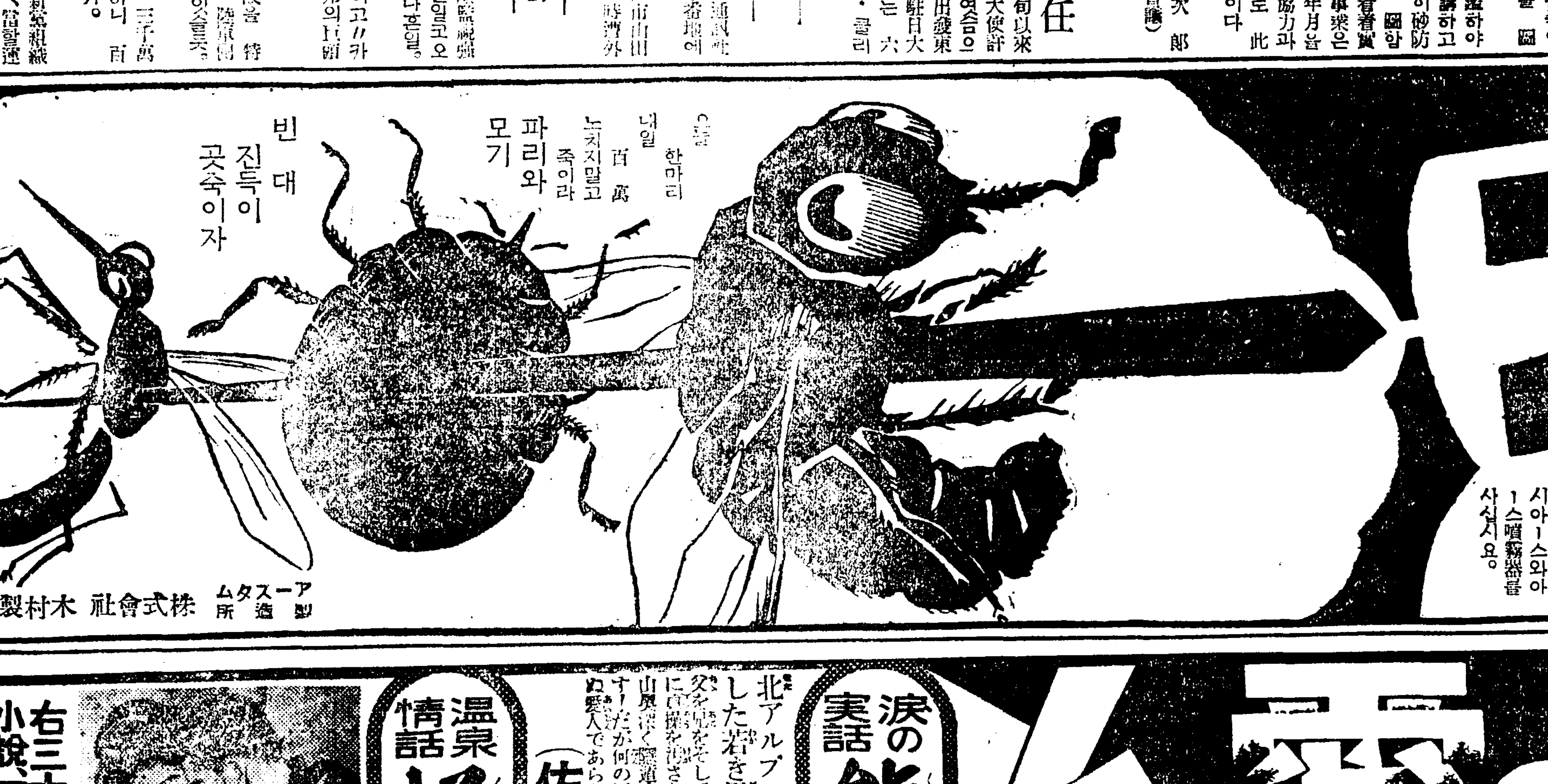

強力殺虫劑
日英佛伊
アース
專賣特許
아 ー 스
蠅蚊南京虫蚤の群!
아ー스는오늘날殺虫界에서맛는信用을첫재그効力本位에잇다殺虫作用의卓効는반드시여러분께滿足을드립니다
오늘부터반드시아ー스와아ー스噴霧器를사십시요.
アースタム製造所 株式會社木村製藥所

富士 七月號發表!
戀と涙の情話と實話特輯
江戶情話 幻の愛人
果敢なきは戀のさだめか嗚呼!
添ひとげ得ぬ仲とは知りつゝ愛人の幻を忘れ得ず懊惱の果遂に放火!
狂戀の美女お七が純情悲戀の物語!!
かりそめの面影を垣間見た時より燃ゆる思を胸に秘め、乙女心のひたむきな戀!
だが欺かれたものと誰知らう!
無頼吉三郞の邪戀に、その戀心も滅茶々々にふみにじられたのだ!
放心懊惱の末身も心も燒き棄てるべく心にもなき放火!
罪に問はれて、鈴ケ森の露と消ゆる迄、呼び續ける愛人の名!
あゝ何ぞその可憐! 涙の名小說
(加藤武雄)

涙の實話 熊娘の昇天
北アルプスの洞窟に白骨と化した若き男女の純愛實話!
父を捨てそして捜索に狂死せしめた村の大膳に直操を汚された山の乙女が、復讐を誓って山奥深く熊皮を被って道行く人を殺害す!だが何の因果で、偶然襲った男が戀しきぬ愛人であらうとは!おゝ哀しき戀の終結。
(佐山英太郞)
溫泉情話 怪談百度石
盲目師匠の身も世もあらぬ熱愛に義理と人情に哭く美妓小妻
命を懸けた戀しの人を持ち乍ら、義理の爲には師匠の迷ひも斷れぬ美妓小妻の惱み!たまさかの愛の語らひにも師匠の亡靈は無氣味にヒヒヒと嘲ふ―おゝ因緣の恐しさよ!思はずゾツとする溫泉町の怪談。
(平山蘆江)
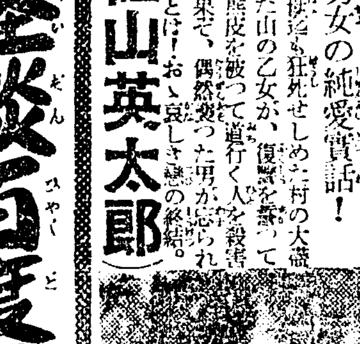

右三大讀物の外、興味最高頂の連載小說一讀血も沸き立つ大讀物滿載!!
富士七月號 到る處大熱狂!!
五十錢 賣切れ近し! お求めは只今もお早く
東京·小石川 大日本雄辯會講談社發行

金日成一黨中에는 女黨員도十餘名

殉職警官慰靈方法을講究

普天堡襲擊事件後報

【咸興】지난사일밤열시 아직기픈잠이들지안코잇는 함남갑산군(甲山郡)보천보(普天堡)를 대거습격하야 이백여호나되는 국경의소촌(小村)을 전률케한사건은 국경방면에 늘불안을전하야오든 국경방면에서도 이번과가튼 큰참변은아직것그레를보지못하얏스며 이러케까지 대담한 무장행동은 동흥(東興)사건이래 처음잇는일이라고 일반의쇽크가크다 더욱이류월오일아침은 지난 소화팔년에 이러난 소의독산(獨山)주재소의 습격사건(당시 추격하든 주재소의직원 서방(緖方)경부보 꼭기순사전사)의발생과 짝날을가리한것도또한기연(奇緣)이라고하야경찰당국의 가슴을 더욱아프게하고잇다

×

이번습격한 공비의 두목은 국경방면에서 부단출몰하고잇는 김일성(金日成)으로 이는 방금 장백현내에 근거를두고 잇는공비의 대장격인 최현(崔賢)의 한쪽팔이라고 할수잇는 가장신임밧는 부하두목이라고한다 최근일이년동안 습격략탈이잇섯슬때마다 언제그의 이름이빠진적이업섯고 국경경비진의 유일한표적이 되여잇섯다고한다 그의출생지는 흑은평안도(平安道) 흑은함남북(咸南北)지방이라고하는 여러가지 설이잇스나 가장확실한것은 함남갑산군회린면(甲山郡會麟面) 출생이라 하고 나이도 확실치안으나 삼십사오세가량 되엇다고하며 이일단은 보통 토비보담 강력인것은 일반적으로 엄격한규률을 직히는 특증으로 그의 일단중에는 여자도 약십여명가량 잇다고 하는대 남녀사이에 불순한 관게가 잇는것을알게만되면 두말업시 총살하야 버린다고한다 부하들은 이가치엄격히 감독하는것이종래 이런류의병비보담도 특이한 점이라고하며 이번공군을추격한대천부대(大川)가운데서 용장한 전사를한경청(慶淸)순사등일곱사람과 여섯명의부상순사들은 그중한두사람을제하고는모다가족을 가지고잇는 경관들로서 일조에 생활의지주를 일케된유족들의 비탄은말할수업다고한다 도경찰부에서는 이호령에대한 위안의 방법으로 죽일부로모다 순사부장에 승직을시켯다고 하는대 물질적위안방법으로 절대한 위령방법을 강구중이다 아프로 닥처올 번무기(繁茂期)를 압두고 궁로에빠지고잇는 이들공비의활동은 더욱 더할것이며 밀림을 가장교묘히 리용하는 공비들의 철저적토벌을 필요로하고잇다

女醫師한분

醫講卒業金東淑孃 醫師試驗無難파스

금년도 총독부 의사시험에도 수백명의 남성군을 물리치고난관을돌파하야 //신진여의//로서의 일홍을날리게한 여성하도가잇다 그는시내봉익정(鳳翼町)삼십칠번지김동숙(金東淑)(二〇)양으로소화록년사월에 정신(貞信)녀학교를마치고 그해구월에경성여자의학강습소(京城女醫)에 입학하야 그곳에서 정진면학한 공이잇서 이번에영예스럽게 의사시험을 파스하고만것으로 이가치 무난케시험을파스한녀자는 누구를 막론하고 여자의전으로 송경을안두고 해마다우리여자의학게에 당당한재원을내보내 그인는여자의학강습소의 김양도크다고한다 (사진은 김동숙양)

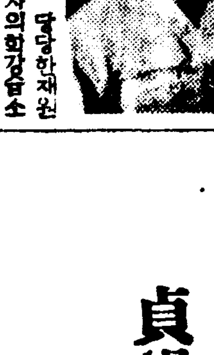

假京電員詐欺

오일오후 다섯시삼십분쯤에부내 공덕정(孔德町)일백십오번지 봉투맨드는집 리원영(李源英)(二〇)의집에 어십오륙세가량된 청년이 차저와서 자기는경전(京電)의 창고계원(倉庫係員)인데 봉투만들조회 최전장을 사준다고하며 리원영이를 부내대화정(大和町)으로 열흘내지안케까지 다려고가서 기와집이라고하며 현금 삼십원을 바다가지고 안으로사라진 다음 오래되여도 나오지안흠으로 그집에 드러가보앗든바 그청년은 그집담을 넘어 도주하엿슴으로 이사실을 본정서에 계출하여왓다

就職의香餌에 貞操를바친鄕村處女

그나마娼樓에팔어넘길라다 魔穴一步前警察에

도회지의네온싸인에 동경하는 시골처녀를 취직시켜준다고 교묘하게꾀여내여 정조를유린하고도 부족하여는지 창기로 팔어먹을려다가 못잡힌악한이잇다 엿새날밤 부내 종로서원이 편정(貞町)백삼번지중 리우희(李禹熙)의집에서 이야기하고잇는 거동수상한녀 두명을 본서로 다려다가 엄중한 문초를한결과 남자는 전남 장흥군대덕면신리(長興郡大德面新里) 김종관(金鍾官)(二五)으로이자는 광주읍(光州邑)거리에서우연히맛난 조옥순(趙玉順)이라는처녀에게 친절한척하고서울에가면좋은곳에 취직시켜준다고꾀여가지고 얼마전에 상경하야시내적선정(積善町)백륙십일번지 화신려관(和信旅館)에 묵으면서 강제로 정조를 유린하고 려비에궁한그는 전기옥순이를 삼백원에 창기로팔려고 이와가치중개업자의 집에갓다가 마끼것 그서에서는 곳 광주서(光州署)에조회하야 마중하기를 기다려 마굴에서 버서난 이소녀를 본회지로 돌여보내기로하고 범인의 여죄를 계속엄중취조중이다

天氣豫報

概況=小低氣壓은 南支那黃海와 支那海, 日本海의西北部海上等에잇서 一般으로 氣壓配置는 不安定이다 高氣壓은 오호―쓰크海로부터 北海道東海上에퍼지고잇스나 其勢는弱하다 滿州朝鮮日本內地와 樺太等은 모다흐리고 國境中部南朝鮮으로 朝鮮海峽關西地方과 南樺太에는 비가오고 霧等은곳天氣가좃다

豫報=오늘밤京城地方은 흐리고 明日도흐리며 京畿全區도갓다

昨日最高	二八度二
同 最低	一六度二
今朝最低	一八度八
今日正午	二四度一

(사진은 경성역두의 단원과 //상=전매국공장시찰광경//하//)

兩隊二百名式난호아 科學知識을滿腹

本社主催婦人工場視察團

녹음시절에 맞게 가볍게 노는하로! 현대과학지식을 배부르게 엇는하로! 본사 주최 부인공장견학은 기다리든남어지오늘로맛게되엿다 이날의 일기는 조곰흐린하늘이 쪼여내리는 볏을가리워 칠도덥도안흔 알마즌 날시엿다 철도공장과 전매국공장을 시찰할 제일대는 약속한시간대로 오전아홉시 룡산역압 광장으로 종연방적공장(鐘淵紡績工場)과 기린맥주회사공장을 시찰할 제이대는 경성역전광장에 각각모혀 각대는 본사사무원다섯명식의 인솔로 소정된 각공장견학의길을 떠나 시내에 유수한 전기네공장의내부를 삿사치 구경하는동시 현대과학의 놀라운 시설을 흠신 구경케되엿다 제일대는 철도공장과 전매국공장으로 제이대는 종연방적공장과 기린맥주공장을 각각구경하고 오후한시오십분까지에 제일이대모두무사히해산하엿다

母性에靈藥 젓잘나는약 라구도민
適應症 乳房發育不全疾病 熱病貧血萎縮等原因으로 汁缺乏症에偉效又 胎中補藥으로使用함
藥價 三円 六円 十円
京城府鍾路六丁目五三 國際新藥研究所 振替京城一三二一番

運轉臺의사랑 自殺로淸算

解雇된前車掌의悲戀

본처잇는 전차운전수가 여차장과 련애를한까닭으로 해고(解雇)가되고 사랑과생활의무거운짐을헤여나올수가업서 드듸여독약자살을하고난 사건이잇다 륙일오후 여섯시경에 시내 평동정(平洞町)일번지에사는현재 동양(東洋)자동차학교생도배태근(裵泰根)(二七)이자 석탄산(石炭酸)백여그람을 먹고자기집 대문안에졸도하여 잇든것을 그의어머니가 발견하고 곳적십자(赤十字)병원에 데려다가 응급치료를하엿스나 반시간뒤에 드듸여 절명하고말엇다

▲그가자살을 한경위를 듯건대 그는 지난삼월 열흘날까지 경성전기회사 전차운전수 노릇을하고잇섯는데 안해잇는 남자로서 여차장(女車掌) 남득성(南得聖)(二〇)과의 련애에 빠저서 임신까지식힌것이 들어나서여차장과함께 해고를당한후 전기남득성을 첩으로삼아 살아오면중 생활난과 두안해를가진 마음의고통이함처저서질약으로사두엇던석탄산을먹고자살을한것이라고한다

不發爆彈으로 少年四名死傷

【平壤支局電話】대동군 림원면 청암리(大同郡林源面靑岩里)사는 김창익(金昌益)의 셋재아들 장손(長孫)(一五)이와 가튼동리사는 그의 동모 안도득(安道得)(一五)은 륙일오후열두시반 평양비행제륙련대 폭격장에 놀러갓다가 불발폭탄한개를 주어가지고와서 놀다가 돌연히 폭발이되여 장손이는 즉사를하고 도득이는 팔이 다라나 빈사의 중상을 입엇다 이시각을조금전기하야 오전아홉시경에는 대동강면천리(大同江面泉里) 경신학교(敬信學校)륙년생 리용준(李鎔俊)(一三)이와가튼학교 이년생도 한창규(韓昌奎)(一三)가 가튼곳에서 역시불발폭탄한개를 주어가지고놀다가 폭발이되는바람에 두명이 함게빈사의중상을당하엿다고한다

會長、庶務、會計等 幹部三名遂留置

本町署에서猛烈追窮中인 繩叺協會事件漸次로發展

루보=지난사일이래 본정서에서 부내남대문통(南大門通) 오정목 이십오번지에잇는 조선승입협회(朝鮮繩叺協會)의 간부급인물을 차례차례로 소환하여다가 맹렬한추궁을계속하고 잇다함은 루보한바로 그서에서는조선승입협회의신망과 간부급인물들의 사회적지위를 존중하야임의출두형식으로 신중히취조를게속하고잇든중 륙일드듸어 그들의죄상의일부가 명확하게 되여 그회의 회장 판본유장(坂本由藏)(五〇) 서무(庶務)책임자시야의(矢野一義)(四〇)와 회게(會計) 서본정치(西本正治)(三〇)등 세명을 정식으로 검속하야 류치한다음 동서평야(平野)경부 령목(鈴木)경부장이 주야겸행으로사건의 핵심을잡기에노력하고잇다 전기세사람외에도 아직 임의출두의형식으로 동서에서 심문을밧고잇는 간부급인물이 두명이나되며 그중에는 일즉모관청관리로잇든 석천(石川)(假名)이라는사람도 석겨잇서 사건은점점 복잡다단하여지고잇는중이라고한다

長興面舊廳舍拂下

【楊州】양주군장흥면사무소(楊州郡長興面)는 지난오월이십오일 동면일영리(日迎里) 신청사로이전하고 구청사는 지난오일륙하입찰(拂下入札)한바 이백팔십일원오십전에 낙찰되엿다는데 동액입찰자두사람이잇서 추첨한결과 의정부에사는 김점봉(金點鳳)씨에게 낙찰되엿다 한다

李光洙氏等留置

부내 종로서에서는 칠일아침여덜시 리광수(李光洙)(四五)와 주요한(朱耀翰)씨와 지명인사여섯명을 각각자택으로부터 다려다가 취조중으로 까닭은 수양동우회(修養同友會)에 관게된 내용인듯하다고한다

十年勤續表彰 廣州公普朴訓導

【廣州】광주공립보통학교훈도박점성(朴點成)씨의십년근속표창식은 지난오일동교강당에서 성대히거행하얏는데 기념품을좌기와가티 기증하엿다

一、學務局에서 金時計一個

一、後援會에서 銀匙箸一組

一、同窓會에서 禮服一着

水鄕의赤信號!

歡樂의日曜漢江 세生命을呑盡

水泳씨즌의첫犧牲 善隣商校生徒한명을爲始

환락과 비애를 비저내는 한강!『적은악마』와도 가튼 말근물은 금년에도 수영의『씨즌』을마지하엿스나 때도아즉 이른 륙일석양에 세사람의 익사자를 내이게되엿다

▲륙일 오후네시쯤 부내청엽정(靑葉町)삼정목 일백오번지에서 하숙하고잇는 선린상업학교(善隣商業學校)오년생김재학(金在鶴)(二〇)군은 동교사년생 황상근(黃相根)군과가티 한강에보트노리를 나가서 인도교로부터 삼백미돌상류에서 수영을하다가 김재학이는 필경 익사하고 말엇는데 룡산서에서는 급보를밧고 곳현장검정과 동시에 응급수당을 하여보앗스나 소생하지못하엿다 그는 충남 연기군 내판리(忠南燕岐郡內坂里)에 사는 상당한 가정의 차남으로 학교내에서는 선생, 생도간에 신망이 두터웟고 운동생으로 검도(劍道)도 에이조(A組)의 우수한 선수이엿다는데 명년에는 고등상업학교를 갈 예정으로 착실히 공부하다가 불행히 익사하게되엿다는데 급보를드른 충남본가에서는 그의어머니와 친형이와서 칠일오전에 상업학교정에서 전생도와 영결식을마친후 령구차에실고 고향충남으로가게되엿다

擔任先生伊藤氏談

『김재학군은 학교성적도 우등이며 검도에도 특수한 재능을가저서 선생생도간에 신망을밧고잇섯는데 뜻밧게일을당하고보니 봉상해서 못견듸겟습니다 더구나 명년에는 고등상업학교를 간다고 준비중이엿는데요』

▲륙일오후열시쯤부내 마포(麻浦)강언덕에 주소성명모를 남자의 익사체한개를 발견하엿다는데 조사해본결과 그는 부내 황금정(黃金町)오정목 이백삼십삼번지에사는 산전일이(山田一二)(四二)로 판명되엿다

▲륙일오후여덜시쯤부내 한강인도교에서 약삼백미돌되는 하류에 익사체를 발견하엿는데 룡산서원의 검시한결과 주소성명은 알수업스나 이십륙세되여보이는 청년이엇다 (사진은 익사한 상업학교생도 김재학군)

今期美展 入場者 23125人

지난오일로써 막을 친다제십륙회 미술전람회(朝鮮美展)의관람인은 유료가 이만삼천팔백륙십인 무료가 이천팔백칠십사인합계이만륙천칠백사십인인데 이것을 작년의 이만삼천일백이십오인에 비하면 삼천륙백십오인의 증가이다 그리고 금년의관람료 수입은 오천삼백사십칠원이다

朝鮮學生對校陸上 普專軍이制覇

次位는水原高農軍

朝鮮學生陸上競技聯盟主催의第四回全朝鮮學生陸上競技對校選手權大會第一日은 六日午後一時부터 京城運動場에서擧行한바 總得點 八十九點을 最高位로普專軍이 처음으로 優勝하엿스며 往年의覇者高農과 醫專은 敗恨의눈물을 먹음엇다 이리하야 各種目을通하야許多한 朝鮮學生記錄을 更新하고 트랙部에는 高農이 필드部에는 普專이各히 首位를차지하엿다 이날五千米에 出場한 孫基禎君(普專)은 十六分十七秒四의朝鮮學生新記錄으로 一着을하야 또한異彩를띄웟다

【四百米繼走決勝】1高農팀(丸山、山田、內田、山田) 四五秒四 2醫專팀(姜文彬、成松、林基洙 朴永俊) 四六秒F (以上大會新記錄) 3高工팀 4大邱醫專팀 5普專팀 6大豫팀

【五千米決勝】1孫基禎(普專) 一六分一七秒四 (朝鮮學生新記錄) 2李應木(高農) 3大橋(高工) 4王寅根(齒專) 5宋鵬鎬(普專) 6洪顯文(普專)

【中障碍決勝】1椎八重(高商) 五九秒二 (朝鮮學生新記錄) 2張洪植(高商) 一分〇秒五 3藤本(大學) 一分二秒一 4朴璟浩(齒專) 5建部(高農) 6八十川(大學)

【二百米決勝】1丸山(高農) 二三秒八 2內田(高農) 二四秒F 3中尾(高工) 二四秒三 4金潤(大醫) 5山田(高農) 6李英敏(高商)

【投槍決勝】1白承旭(普專) 三六米〇二 2、名取(高農) 二七米二〇 3、朴永俊(齒專) 二六米九六 4、姜永善(高農) 二四米一三 5、鈴木(大學) 二三米六三 6、朴貫浩(普專) 二三米〇六

【三段跳決勝】1、李榮復(大醫) 一三米一二 2、朴商典(普專) 一二米八二 3、朴永俊(齒專) 一二米八一 4、田村(高工) 一二米八〇 5姜(醫專) 一二米七四 6建部(高農) 一二米六二

【千六百米繼走】1高商팀(中島 李英敏、向靜、張洪植) 三分三九秒四 (朝鮮學生新記錄) 2高農팀(內田、小田政、山田、丸山) 三分四一秒一 3普專팀 三分四二秒四 4醫專팀 5大邱醫專 6醫專팀

總得點順位

(順位)	(트랙)	(필드)	(總點)
1普專	四一	◎四八	八九
2高農	◎六〇	一三	七三
3齒專	一九	三九	五八
4大學	一三	二八	四一
4高商	三八	三	四一
6高工	二一、五		三〇、五
7大醫	八	一一、五	一九、五
8醫專	四	一一	一五
9大豫	六	四	一〇
10平醫	一、五	〇	一、五
11法專	〇	〇	〇
11藥專	〇	〇	〇

全京城卓球勝捷

朝鮮卓球協會主催와 朝鮮體育會後援의 滿洲國卓球團對 全京城選拔軍과의 對抗卓球戰은 六日午後六時부터 太平通朝鮮日報社大講堂에서 擧行한바 다음과가튼 戰績으로 京城軍이 勝捷하엿다

【全京城】勝 【滿洲國】

(第一라운드)

崔根恒(培材)3…0海野(滿洲)

金相赫(專賣)3…0鞠與緩(高師)

高座鎭(普專)2…3太田(滿鐵)

朴鍾植(大豫)3…0富田(電電)

金成鐘(總府)0…3淸水(安東)

周鎭洪(普專)3…2奧田(電電)

朴在楨(總府)1…3土村(電電)

(第二라운드)

崔根恒(培材)3…0太田(滿鐵)

金相赫(專賣)1…3淸水(安東)

朴鍾植(大豫)3…2土村(電電)

周鎭洪(普專)0…3淸水(安東)

(第四라운드)

崔根恒(培材)3…2淸水(安東)

延專主催의 中等武道

斯界의五强陣出場

延專主催와 本社後援의 第八回全朝鮮中等學校武道(柔道)大會는 來十二日午後一時半부터 延專道場에서 擧行할터인바 이날은 斯界의最强陣五個校의 代表가 總登場하기로되여 當日의熱戰을 豫期하고잇는데 그對陣은 다음과갓다

- 徽文高普 對 普成高普 1:45
- 中央高普 3:15
- 中東學校 對 京城工業 2:30
- 大東商業 4:00
- 決勝 5:30

殖銀14 府廳3

京城實業野球聯盟主催의 春季리ー그戰第九日 殖銀對府廳第二回戰은 六日午後三時二十五分부터 京城球場에서 中村(球)橋本 石井 平井(壘)四氏審判下에 府廳先攻으로 開始作되바 結局十四A對三으로 殖銀軍連勝하엿다

府廳(010000001—3)

殖銀(64201010A—14)

普專庭球優勝

朝鮮學生(高專)軟式庭球聯盟對抗競技大會第二日은 六日午前九時부터 京城運動場과 藥專兩코―트에서 繼續擧行한바 第二部最高得點校(九十點)인延專이 日曜日關係로棄權하엿슴으로 第一部最高得點校(七十三點)의 普專軍은 決勝戰을行하지안코 優勝權을獲得하엿스며 第一、二部個人賞과記錄賞을바든組는 다음과갓다(各校戰績은 明刊에)

▲第一部=◇個人賞(醫專)北原 孫泳洙組◇記錄賞(普專)遠東動 金甲壽組

▲第二部=◇個人賞(高商)安井 張日剛組◇記錄賞(高商)安井、崔日剛

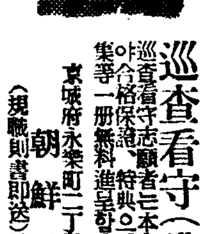
巡査看守(講義錄)
巡査看守志願者는本會講義錄卒業에依하야合格保證特典으로朝鮮人巡査試驗問題集等一冊無料進呈함(但入會者에限함)
京城府永樂町二丁目二番地 朝鮮警務學會
(規則書郵送)電本(2)三〇二〇番

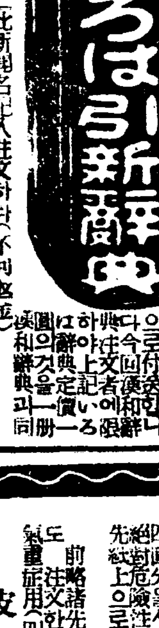

大景品
最新刊
註文은至急으로要
一圓四十五錢을送金하시오
發賣元 大阪市東淀川區西町 振替大阪五六六〇四番 現代出版社

○定評잇는! 詳解漢和大辭典!
緊急處分大投賣斷行
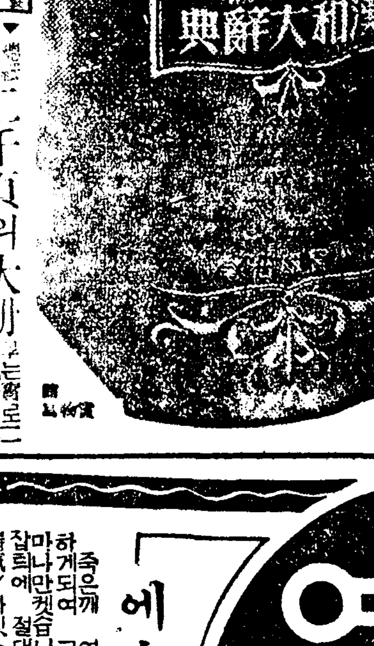

二千頁의大冊
定價二圓八十錢 特別景品付로單只一圓二十錢

코가낫뿐사람
腦도귀도胃腸도낫버진다
自宅에서 되는 고치는法과 그方法
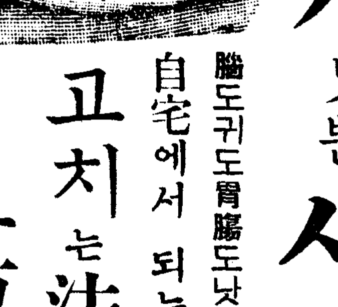
(蓄膿症의手術圖)
코가메고 코물 靑黃色코물이밤낫흐른다 냄새를 모른다 코물이 咽喉에까지 흐르고 냄새가몹시나며 鼻孔과口中이 乾燥하야 밤낫머리가 무겁고 記憶力과思考力이 漸漸衰한다 입을버리고잔다 이러한症狀을 가지고잇는사람은 코병에 들린證據이니 이러한사람은 于先自己의 코병이 어떠한 病인가를 確實이알어가지고 곳치는 方法을 알어두는것이 곳치는데의 第一捷徑이다 그것을 當所에서는 親切히 說明한鼻科講座라고하는 冊을藥書에다 本新聞名을 記入申込하면 無代進呈하니 주저말고 申込하여라
埼玉縣大宮町(氷川公園) 東京鼻科藥房研究所

肺、肋膜、腺病質은 血液이濁한原因
血液의淨化로곳치는 今津博士의훌늉한研究
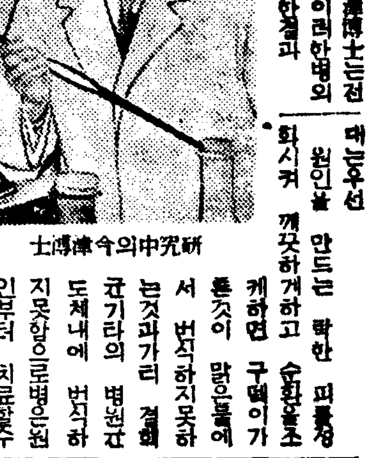
研究中의今津博士
송진분으로유명한 今津博士는전문의학박사와더부러 이러한병의 원인을철저하게 연구한결과 대개우선 원인을 만드는 탁한 피를정화시켜 깨끗하게하고 순환을조케하면 구데이가 끌는것이 많은 폐에서 번식하지못하는것과가티 결핵균기타의 병원균도체내에 번식하지못함으로병은원인부터 치료할수잇는것을 확실히 알고여러가지로 실험을한결과식물호르몬에서 강력한정혈제를발견하고 우에쓴환자들에게 분양하야그복용과 イマヅミン을 병용하야 낫기어려운병을 낫게하야서전국 각지의 이와가튼병자들에게 비상히 감사하다는말을 듯고잇다
혈액의조화기관이되는 비장, 취장, 신장등이 완전하게활동을못하는때문에혈액이탁하고 순환이 낫버지면은 병원균에대한저항이 약해지는까닭에 구정물에 더러운벌레가생기기쉬운것가티 병원균이번식하기쉬운상태가되며 감기, 귀렁, 과로등이 동기가되여 결핵균또는기타의병원균에 침해를밧는 병이니 이것을 곳치는
肺가낫버서 열, 기침, 담, 숨갓붐 견비통, 두통, 식욕부진으로 애쓰는사람
肋膜으로 열, 기침, 담, 두통, 견비통, 식욕부진으로애쓰는사람
腺病質로 각기에걸리기쉬운고 림파선이붓고 식욕이업스며 허약한사람은 어물어물하지말고 하로라도 얼는신용이잇는
大阪市阪急線三國驛前北一四五 今津研究所
로곳서말고오든지 본지를오려서병증상에다가 표를하야편지로 빨리신청을하면 본인의 병원과 증상에 적절한 정혈료법과 양생법을 가라처 주어 곳치기어려운고질이된병이라도 박사의독특한연구와다수한귀중한실지경험으로어든바에의하야잘가라처준다 동소를방문한 필자는 박사의 성실한연구와 그훌륭한 치료성적에는 놀라지안흘수 업섯스며 이신료법이야말로 난병자에게는 일대복음이라고 회신하고 일반 이러한병자들에게추장하는바이다

世界的發明空氣銃新案特許
米國專賣特許出願中
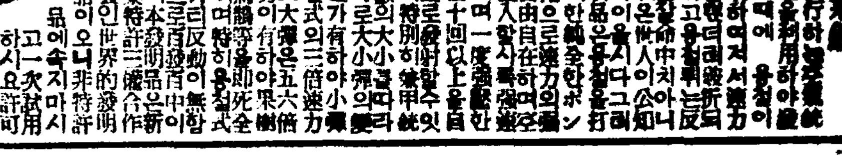
空氣銃 [illegible]
黃海道殷栗邑 合資會社 利善工場 電話一〇九 振替京城一四七六番

恩給
最低廉及短期 人士의取引은特別有利敏速
京城鍾路三丁目七七 鄭商會

죽은깨 여드름 에皮膚精氣
現代科學의産品
皮膚精氣의偉力
發賣元 合資會社 日光堂藥品部 京城府和泉町二一九(蓬萊橋北便) 振替京城一九四三·光一九二番

メガネ センモン

各眼科病院御指定 大學堂眼鏡店
京城本町二丁目 電本局②三二七五 振替京城一二二一
(カタログ呈送要三錢)

慢性胃腸病にはアイフ

(에 는 아이후)

二十歲前後

若さ故の胃腸病だ

(젊은탓으로생긴위장병이야)

治療藥아이후만잇지 안으시면治療는速해!

胃아도니!胃下垂・胃擴張

胃아도니！胃下垂胃擴張暴飮暴食이나뿐줄은알면서도、靑年時代의血氣는아무런그때그때의氣分에맥겨서無理하게不攝生을거듭함으로、不知不識間에胃腸을弱하게하야胃아도니ー(胃弛緩症)와胃下垂、胃擴張等의原因을만들기쉽습니다。特히先天的으로體質이虛弱한靑年、顔色이蒼白하고、목과몸등이가가늘고긴、少年少女時代에 腺病質이라고하든사람은身體에彈力이缺乏한故로조고마한無理도곳影響이밋칩니다

처음은胃의 部分에엇전지壓迫、膨滿感이잇고、食物이늘停滯하여잇는것처럼생각이되고、振水音이잇는 程度이지마는、트름이繼續的으로나와서、嘔吐가나올것갓고 胃痛을感覺하게되면食慾이줄뿐아니라、體重이漸次減해저서呼吸器病과가튼狀態가됩니다

胃酸過多症・胃潰瘍

또、설사體質이頑强하고骨骼이튼튼한靑年이라도運動不足한대暴飮暴食과過度의刺戟으로 胃腸을酷使하면、粘膜이거치러저서炎症을일으키는것임으로分泌神經도興奮하야 胃液過剩症과胃酸過多症을일으킵니다。

이것은胃部의停滯、壓迫膨滿感뿐아니라食後二三時間이되면 甚한가슴아리가잇고트름이함부로나오고、때로는신물이올나오고하는 대무엇보다 도苦痛스러운것은空腹時의激烈한胃痛、嘔吐로、胃酸過多症도이程度까지되면胃潰瘍이되여잇는것이普通입니다。

胃潰瘍은胃의粘膜이헐고진물러서出血이되야 實質의缺損을일으키는것으로서、胃部에劇痛을感하고嘔吐를催하야、吐血을하는 等直接苦痛도激烈한故로、食慾不振이되고、不眠症이되야、神經衰弱이됨으로體力、記憶力도顯著히減하야工夫나일을全然放棄치안으면 안될不幸에빠지는일이적지안습니다。

多幸히 이年歲가된분은 自然治癒力이 旺盛함으로 加療만 그릇치지안흐면 治癒도速하게되는것이오니 이러한症狀에 疑心이잇슴성십거든 于先治療藥 アイフ를服用하야 病原的治療를하는것이第一입니다 治療藥アイフ에는 病原・對症二重의 作用이잇고 主藥이胃腸內壁의 病變部에 沈着해서炎 症을治癒하고 粘膜을튼튼히하고弛緩을緊縮해서 分泌와蠕動異常을 整調하는 同時에 腸管內의 有毒物質을吸着해서 體外로排泄하는等 廣汎한 病原治療를 營爲할뿐만아니라 가슴아리、트름、구역질 胃痛、腹痛、泄瀉、便秘、嘔吐、消化不良、食慾不振等의 諸症狀도消退해서 胃腸機能의健全한 活動을助成합니다。

001230

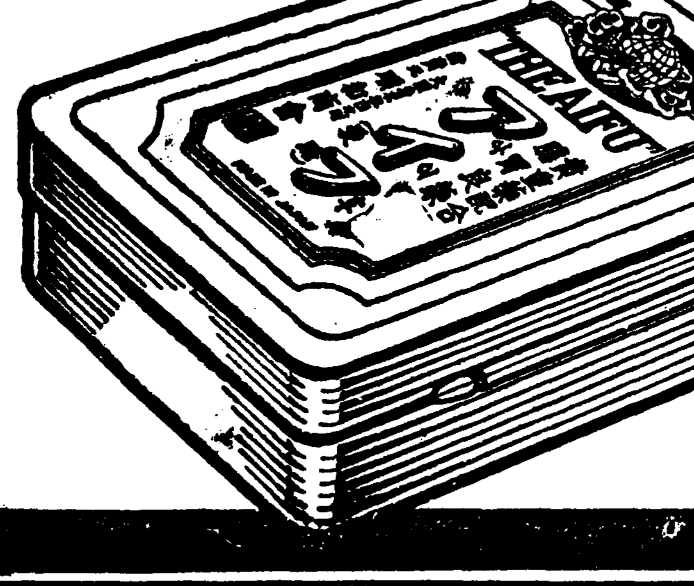

發賣本舖 **順和商會**

大阪市東區淸水谷西之町
振替大阪三四五五番 電話(東)五〇〇〇・五〇〇二・五〇〇三番

東京 東京市本鄕區眞砂町九番地
振替東京六二二八八番 電話(小石川)四〇一〇番

大連 大連市山縣通一丁目
振替大連三七六五番 電話七六〇八番

藥價

四日分	七十五錢
八日分	一圓五十錢
十七日分	三圓
特製十一日分	五圓

胃症에는特製アイフ
便秘症에는加減アイフ

◆全國到處有名藥店에잇슴◆

물ㅅ가

살때 잘못하면 쇠습니다. 그렇으로 쌀알을 백개쯤정 반가튼데노코 보아서 눈(眼)이 잭부러잇는쌀이 여든개쯤되면 조흔것이고 오십개정도가되다면 나쁜것입니다. 게다가 그쌀을 물에씻는날이면 스무개쯤은 눈이업서집니다.

농촌에서는 벼를대강대강 찌어먹고 겸하야 보리밥을 먹으니까 각기환자가 도회지보다 훨신적은데 요즘은 시골에도 기계방아가생겨 하야케찌어먹게되어 반대의현상이 이러나기시작햇습니다 그다음으로「베一」가 만히잇는식물로도 너무끄리든지 요리를달리맨드는데따라 변화도되고 업서지기도 하니까 요리할때에 주의해야한니다.

례를드러말하면 야채를디처내고 그물을 버린다거나 또는 물에오래담구어둔다거나하면「베一」는이업서집니다. 이외에 각기에는 습기가대단히 자미업스니까 아무쪼록 볏잘들고 건조한집에서 식이료법을하면 좋을것입니다 그러나 그지방토지 기후는 음식물에 비하면 문제안될만큼 사소한 것이니까 전지료양할 필요는 업습니다 무엇보다 배아미밥을먹고반찬으로「베一」만흔것을 먹으면 치료는 자연히됩니다.

일년중여름이 각기만히생길때

병원이나약방의신세질것업시 胚芽米먹으면절로나어

각기(脚氣)단병이 여름에 만흔것은 첫재 장마철이되어습기가만코 둘ㅅ재로 쌀의 성질이 변하기 시작해 납바지는때인까닭입니다.

옛날에는 각기의원인은전염되는것이라고도하고 무슨중독이라고도 햇습니다만은 현재에는 여러분도아시는바와가티『비타민베』가결핍되어 생기는병인것이 증명되엇습니다.

그러나 그『비타민·베』에도『베一』『베二』『베三』에서부터『베七』까지 구별되어잇는데 그중의『베一』의부족이각기의원인이됩니다.

그럼으로 각기의치료에나 예방에는『비타민、베』만보급하면 그만입니다.

『비타민、베』이란 엇던약이냐하면 별로히 비싼돈들내고 약방에서 살필요는업고 의사에게약을 어들필요도업고 우리들이 매양먹는음식물에서 엇는것이 제일자연스럽고 효과적입니다.

그러자면 무엇보다도 배아미(胚芽米)가 절대적으로 효과가잇습니다. 그외에 아모리『비타민』이 만흔것을 먹드라도 배아미에는 미치지 못합니다. 반쯤찌은쌀이나 현미와달라 맛도 조코 소화도 잘되는것이니까 위장이납븐사람이라던지 어린아이들까지 먹게된다면 엇던가정에고 각기병환자가 생겨날까닭이업습니다. 동양사람이 서양사람보다 각기병에 만히 걸립니다. 왜 그러냐하면 동양사람은 쌀을먹고 서양사람은 빵을먹는데『비타민、베一』은 빵에만코 하야케닥근쌀에는 대단히적습니다 이점으로 보아일본사람에게 각기가 만흔 원인이 환히드러납이다.

밥은배아미로 지어먹는것이물론조코 반찬은 무엇이조흐냐 하면 식물성의것으로는콩、팟、강남콩、호박、고구마、토란、싱금초、파등속이 조흔데 콩이라하드래도 두부나 되장、팟고물가튼것은 효과가업습니다. 과일로는배、사과、포도、바나나밤、일년감、나즈미깽중에도『베一』이약간잇습니다. 물고기중에는 별로업고 백다귀찹자할것업시 한꺼번에먹게되는 적은생선에 잇는듯만듯합니다.

우유와 계란노른자위에는 … 습니다만 흰자위에는 업습니다. 이상말슴한 음식물은 『베一』이잇다할지라도 먼저말한 배아미에 비하면 문제가 안될만큼 적은분량임으로 아무리 만히먹는다할지라도 주장먹는흰쌀밥과 먹어서는 효과가업습니다. 그런즉 배아미밥에다가 지금말슴한것을 반찬으로해서잡수시면 결코각기에걸릴리도만무하고 치료에도 문제업습니다. 그래서 요새 큰병원에서는 약을쓰지안코 이런케 음식으로 치료를식힙니다. 단지위장이 몹시약한사람과 설사하기쉬운 사람에게만『베一』의주사를합니다 그런데 배아미를 가가에서

"요새애들은 시집가지마러라"

업는신랑깜에마음만달코…"

보스톤대학여교수의말슴

이것도 역시 요새아가씨들의 가질만한모양입니다 미국서는 이런것을 제창한사람이잇스니까요『보스톤』대학의 심리학교수인『지인·덴홀』이란분이 게신데(물론여선생이십니다)그분이 담당한과목가운데에『몽결혼』이란 과목을두어가지고 학생인아가씨들에게 교편을 휘두루는데 요즘와서 좀이상한의견을 발표햇습니다.

그골ㅅ자는 심리적방면으로말한다면 최근의 모던·걸은 결혼을 피하는것이 도리어 행복이라고한것입니다.

그여선생말은 이렇습니다.『리상이노픈 요새애들은 그희망에맛는 남성을차저내기가 여간어려워야지요 그러니까언제고 끔찍합니다 그럴바에야 처음부터 결혼할생각말고 제마음대로 마음을 늑게먹고 한평생을 지내는것이조치안타요 난이걸권고하고싶습니다. 세상에서들 여자의가는딸할일상 녀자들에게는 자기한몸을 꾸려나갈만한 손질은 충분히가지고잇습니다 위선생각해보서요 여자란결혼만하면 필연적으로 어린애가생깁니다 그어린애를 톱고빨고해서 길러노치만 대가리가 커지면 저는저대로 떠러저서 어미생각을 못합니다 벌서여기에 큰식망이잇지 안습니까?』

어대학교의 학생들은 이갈화를 무척바든모양이랍니다 조선안노처녀는 이영향을 벌서미리부터 밧지안햇슬까요? 그러나이런것에 앞장서기는 아무래도얼굴에 자신업는 아가씨네들인듯십답니다.

올여름에류행될 부인모자

여름의부인모자도 봄유행의게속으로『토一크스타일』이 여전히 선두에나서잇습니다. 회고취미와『밀리타리슴』이 합류되어 옛날의군모에서 힌트를어든 새로운형이 그다음에 갑니다.

또 여름다웁게 서늘하고되는 부립의모자도 청조한멋이잇습니다.

『부립』은 전의것처럼 위로재처진것은 업고 모두 아래를향해잇습니다.『크라운』도야러서머리정수리에 언저노흔듯이보입니다.

재료는『페타린』『루러一스』『네오라』가 만코、파나마도 상당한세력을 가지고잇습니다. 근변에나온『세로판』과『비스카』의 교직인『비스메리』는 갈족이부드러웁고경쾌한 외관때문에 수용이격증할모양이랍니다. 색은 불류一 네비一 부라운이 단연만코 날이더더워질수록 크림빗 힌빗가튼엷은빗이 만히질경향입니다.

장식은 맨든꽃、리본쏫이완영되고 새털도 류행되는모양입니다.

사진은 올여름 뉴一욕스타일의부인모자입니다.

일학년선생님

일화년 갑조선생님은박선생、키크고 안경쓴선생님얘요。

일학년 을조선생님 보섯서요。우리아버지처럼 뚱뚱합니다。

일학년여자반 여선생님은 새로드러오신분얘요。언제든지 우리보고 빙글빙글 하십니다。

(굴조사람 최용준)

家庭医学

世界에가장만흔我國의 乳幼兒死亡率

★原因은主로消化不良

어느子女를 勿論하고 子女를貴여웁게 無病하게 길너야만할것이대도不拘하고 全國的으로調査한統計를 볼것가트면 我國은아직도文明國에比하야 幼兒의死亡率이 가장만흐며 어머니들의再思三考할必要가 잇슴을 늣기게된다

昭和九年度의 統計一部를보면 乳兒死亡數는 二十五萬百餘人으로 이것은 出生兒百名에對하야

二二、五人의比例

가되여잇다 이것을 其外諸外國에 比하야보면 (昭和七年의統計) 英國이 六、五人 佛蘭西가 七、六人 伊太利가 一一、〇人 獨逸이七、九人 米國이 五、八人 和蘭이四、六人이라고하는 狀態로實로遺憾千萬인 成績을 보이고잇다 大體무엇이 原因이되여 이러한死亡數가 만흔가하면은 그原因은勿論 하나나 둘이아니다 가장主要原因은 젓을너무멕인다든지 牛乳나밀크의 分量을그릇하야消化不良을 식히는結果이다 더욱이乳兒의 消化不良은 어른과달나서

障害가全身的으로

밋치게됨으로 어만큼 危險이만흔것이다 假令消化不良으로泄瀉를하고、이것이오래가면 젓이나牛乳에서攝取하는榮養을 充分히利用할수업스며 따라서諸臟器의新陳代謝까지도害를입어 一種의中毒症狀을 맨들어 全身機能의衰弱으로해서 死亡하게되는것이다

그리고이러한 危險은牛乳나 밀크로 養育을바든乳兒에게特히 만히잇스나 그原因은 밀크나 牛乳가母乳에比하야 여러가지 缺陷이잇는까닭이니더욱이 幼兒의 發育에 必要한비타민B나 無機榮養素의 不足은 乳兒의 消化不良에重大한病因을만들고잇다

이비타민B는 잘아는바와가티腸內의榮養을 同化吸收하게할뿐아니라 發達한要素이니이것이不足하고보면 全身의新陳代謝가鈍하고胃腸의活動이衰하야짐으로最近에는 消化不良을治療하는대

비타민B를投與

함은 不可缺한것이라고 하엿다 그런대 그方法으로는 一般家庭에 推奬하는것은 活性에一부『錠劑わかもと』로이菌은 헤ー뷔라고하는特殊한微生物을 專賣特許方法으로 藥劑한것으로이비타민B含有量은生物中 第一豐富한것이라하야 더욱最近의 本劑는數年에亘하야 苦心研究한結果發賣當時에比하야비타민B含有量을倍加식히는대成功을하얏슴이給源으로는 가장適當한藥劑하고할수잇다

그뿐아니라『錠劑わかもと』中에는 其他에도 衰弱한乳兒의胃腸을 强하게하는酵素와發育을促進하고 體重을增加식히는効果가잇는リヂン、ヒスチヂン、骨格이나齒牙를튼튼하게하는鐵、칼슘等이網羅되엿슴으로이러한것들이綜合的으로活動하는結果로서全身의榮養이充實하게되고 體質이强化되여서 消化不良의豫防과治療에顯著한効果를볼수잇는것이다

단것을 너무먹는兒孩

★發育·智能이 顯著히 떠러저

사람의몸에糖分이지나치게만흐면 血液이中性을일어酸性이되는대 그酸性의一部는自然的으로아루카리性으로도라가려하고 그때에칼슘이必要하게되여 할수업시

骨格

이나齒牙에서必要한만한칼슘을取하려한다 그結果 骨格은 弱해지고物色어시키크는體質 胸部가좁은腺病質의虛弱體格이되고마는데 또한便 胃液의分泌로妨害를입어食慾이減退해바린다

이러한研究는 從來여러學者를이實驗하엿든바로 最近 이것을證明하고저 小學兒童二千六百餘名의體格、智能을檢査해본結果滋味잇는研究가發表되엿다

子先兒童을 大中小의 三甘黨으로(大는餅菓子면三十個로에 四五個以上 中은二三個 小는一二個以下) 三分하야 調査한것인대여기에依한즉

身長 은男女共大甘黨이最低로 中이 그다음 小甘黨이最大 大小의平均差는六糎以上의 差異를보이고잇다

體重 도小中大甘黨의順으로무겁고 首位와 末尾와의差는 男女共 六瓩를넘어小甘黨의體重은 二歲年上인大甘黨보다 顯著히 優良하다

榮養 을良、中、不良三種으로分하면 大甘黨은良이八四% 中은一六% 不良은〇%라는良好를 보이고잇다

智能 과의關係는 身長과體重만큼 判然한結果는 낫타나지안으나 思考推理를必要로하는算術等을보면은 大는小보다平均〇、六點劣、中은小보다〇、四點이떠러지고잇다 以上의報告를보드라도 단것을먹는害가 얼마나兒童의體質 智能에惡影響을 주는가를 알수잇을것이아닌가

따라서 兒童의間食에는 될수잇는대로 단것을 주지말고 아루가리性이 豐富한 果物等을만히멕이는것이 조키는한대 習慣上 갑작이단것을 制限하기어려운兒孩에게는

胃腸 榮養藥으로서 有名한『錠劑わかもと』를 주도록 이것을推奬한다

『錠劑わかもと』는단것을너무먹는데서直接생기는害-即胃腸이나消化不良食慾不振等을原因부터除去시킴뿐아니라 이러한 一種偏食에서생기는 榮養不足을 恢復식히는效果가잇다 即糖分을 에네루기一삼어利用하고 그害를업새주는 비타민B나 無機鹽類를 비롯하야 人體에必要한 榮養素를含有하고 잇슴으로 이러한것이 綜合的으로 活動을하는結果 體質이 強化되며 抗病力 抵抗力도漸次노파짐으로 體質의虛弱한兒童 智能이떠러지기 쉬운兒童에게 日常藥으로서 極히適當하다

右『錠劑わかもと』는 東京市芝公園わかもと本舖榮養と育兒の會(振替東京一七〇〇番)에서廿五日分一圓六十錢 八十三日分五圓이라는 하로몃푼안되는廉價로 發賣하고잇다

食慾不振으로 살이말느든愛兒

(佐賀) 北島やす子

이제 여섯살난 女兒이온대 元來 腺病質體質이라 밥한공기를 제대로 못먹는狀態이엇다 그러니 身體는勿論 손발은 가늘고 얼골은 蒼白하며 아주 보기에 어찌가엽슨지 몰낫섯다 그래서 한번 小兒科醫師에게 診察을바덧더니 別로히 病症狀은업스나 滋養物을 멕이지안으면 여러가지病을 이르키기쉬웁다함으로 이거그대로두엇다간 큰야단이라고 生鮮과 고기가튼것을매일가하엿스나 이것은잘먹지안는편이엿다(中略) 엽집에 前에 軍醫로 다니든분이 잇서서 한번무러보앗드니 親切하게도『錠劑わかもと』가 조흘뜻하다하며 自己의親戚中에도 이藥을 먹고서 튼튼해진 兒孩가잇다고하면서 勸誘하여주엇다 그래서 그말을듯고 얼는 三百錠入『錠劑わかもと』를사가지고와서 멕엿든바 처음에는 잘 먹지안을것갓드니 아모꺼리낌업시 잘먹엇다 그래서 繼續하야 멕이엿든바 第一로 밥을 갑절식이나 먹게되고 따라서 살이올으며 얼골빗도 푸르든것이 林檎빗으로되고 이제는 살어난것가티 사람꼴이 들더다 여러케 튼튼한 아해로된것도『錠劑わかもと』의 効力이 잇는때문이라고 感謝할밧게 나는것이업다

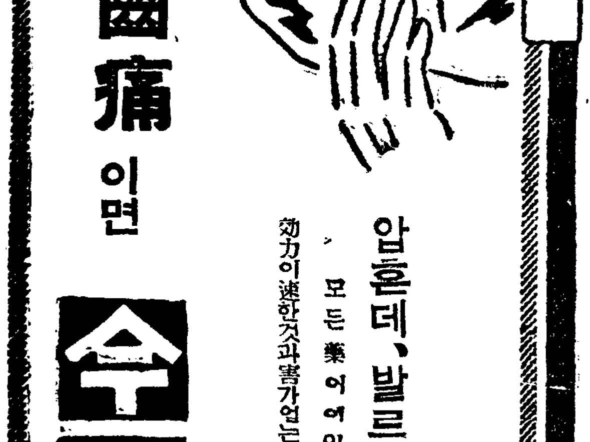

齒痛이면 今治水

압흔데、발르면、나어

모든藥어에와저탯스면!

効力이速한것과害가업는것이特長입니다

藥價 二十錢 三十錢 五十錢

腦は快明にならぬか (뇌는 快明히안되는가)

머리가압하……

그것은腦神經衰弱의兆候입니다

放任은危險! 그러나單純한

頭痛藥으로는……

腦神經을痲痺식히는對症療法에不過합니다

정말頭痛을明快히、記憶力을强하게 思考、判斷力에、名刀와갓치敏銳함을 希望하시거든

腦의血行을바로整調하고

興奮한神經을鎭定하고

安眠이되고便通을조케해

疲勞와憂鬱을一掃하는

『健腦丸』을常用하십시요他人의일이안이고貴下自身의問題입니다

主効 頭痛、眩暈 耳鳴、上氣 不眠、便秘 憂鬱、健忘 히스테리 神經、衰弱 中風、卒倒

藥價 五十錢부터十圓까지

大阪 東京 丹平商會藥房

各地藥店에잇슴

漢陽朝의 政治家群像 ⑬
栗谷과 東皐西厓
湖岩

栗谷李珥는 政見上으로 對立할者가 둘이 잇섯스니 先輩에는 東皐李浚慶이요 同輩에는 西厓柳成龍이니 西厓는 柳成龍의 號이다.

栗谷과 東皐는 當時 新舊思想의 代表로 볼수잇스니 栗谷은 靑年儒臣으로 언제든지 事理를 主張하고 進步的임에 反하야 東皐는 老成宰相으로 반듯이 舊規만 찻고 保守的이엿다. 이러케 두분이 思想上 相違로부터 생기는 意見上 衝突도 가끔 잇게되엿는데 그 最甚한者는 東皐의 遺箚에 對한 栗谷의 反駁이다. 東皐의 遺箚이 憂國誠意에서 나왓스나 朋比의 說은 까딱하면 淸流를 疑惑하고 奸人에게 口實을 주어 또다시 士禍를 釀成할念慮가 업지안흐므로 栗谷은 이것이 士禍를 釀發할이라고 크게 憤慨하야 辨明해갓우되 「朝廷이 淸明에 安有朋黨간」하고 其害이 甚이라」고까지 하엿다. 이때 栗谷의 說에는 三司가 모두 贊成하되 西厓柳成龍만은 贊成하지 아니하엿다. 栗谷과 西厓는 여기서뿐이아니라 平生을두고 가장 對立의 關係에 잇섯다. 栗谷은 西厓를 알엇스나 西厓는 栗谷을 몰랏스니 이는 西厓가 栗谷에 미치지 못하는 點이다. 栗谷의 有名한 四大政策家과 十萬養兵說에 反對를 한것도 西厓이엿는바 이로해서 國運消長에 미친 그影響이 얼마나 多大하엿는가.

西厓가 偏見을 버리고 誠意를 가져 栗谷과 合作하엿슬진대 栗谷의 主張하던 政局의 革新과 아울러 國防의 施設이 뜻대로 됫슬는지 모른다. 만일 그랫더면 後來 壬亂에 靑國兵禍이 그地境에까지는 이르지 아니햇스리라.

東西黨論이 생기매 兩派士類를 和合하야 朝廷을 발우잡으려고 苦心努力하던이도 栗谷이엿스나, 栗谷死後는 다시 調停을 말하는이 업섯고 그리하야 黨論이 마침내 國家三百年동안 痼疾의 患이 되엿스니 西厓의 携貳도 携貳이어니와 東皐의 遺箚이 마츰것이 一大不幸이 아닌가 아니다. 哲人政治는 이에 完全히 失敗에 끗마치고 말앗다.

學藝

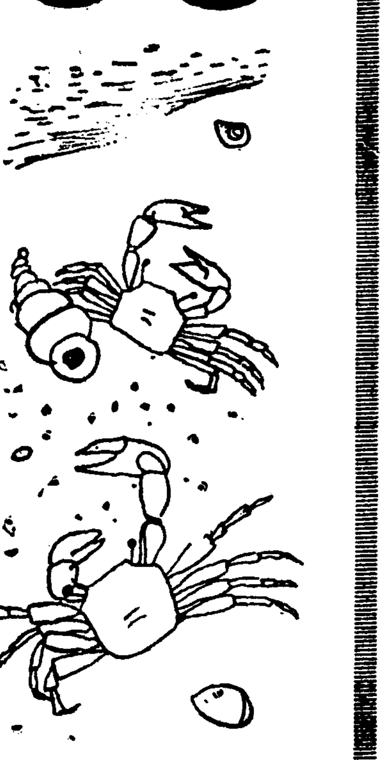

文一化一公一議 (二)
懈怠의 열매
李光洙

佛陀에는 懈怠라는말이 자조 나온다. 精進의 反對로 修道에 게으르다는뜻이다. 懶惰와가튼 말이겟지마는 懶惰는일에 게으른것 懈怠는 道에 게으른것이라고할만한 뉴안스의 差가 잇는것 갓다. 나는 今番에 둘에 花草씨를 사다가 뿌렷다. 그리고는 그것이 나기를 기다렷더니 나기는 낫다. 그러나 그 이름을 다 이저버렷다. 雜草와 花草와를 分揀하기가 어려웟다. 觀相을 해서 두어번 雜草인듯한것을 뽑아주엇으나 移種할것을 移種도 아니하고 겸음도 아니주고 그냥 내버려두엇다. 그중에서 두 가지는 벌서 꼿이 피엇는데 꼿은 무론 씻봉지에 그린그림과 갓지못하고 대단히 貧弱하엿다.

모종도아니내고 겸음도 아니준 까닭이다. 나는 꼿을 對할 面目이 업는듯을 부끄러워하엿다 그러면서도 아직도 겸음을 줄생각만하고는 주지는 아니하고잇다. 게으른것이다.

이웃에 S라는 친구가 산다. 그는 나보다 나종 花草씨를 뿌리면서 우리 집 花草가 나거든 모를 좀 달라고 부탁을하고 나도 선선하게 許諾을 하엿는데 S는 두어번이나 모를 달라고 삽을 들고 내집에 왓다. 나는 花壇을 가르처보엿다. S는 들재번에는 拍掌大笑를 하엿다.

『물도 안 주고 겸음도 안주고 김도 안 매어주엇스니 이거 수年안에는 꼿구실하기 틀렷소. 우리 花草를 좀 와 보시오』

나도 덩달아 우섯다. 나는 우리 花草가 소털가튼것이 아직 철이 이른가 하엿기때문이다、

S의 집에 가보앗다. 果然 花草가 우리것 三倍는 자랏다. 花壇도 썩 整頓이되고 잡풀이 하나도 업슬뿐더러 모두 싱싱하엿다. 흙은 자조 돋우어주어서 폭신폭신하엿다.

나는 집에 돌아와서 우리花壇을보고 피피 웃엇다. 흙은돌가탓다. 흙속에 空氣가 잘 들어가야 養分이 생긴단말을 생각하엿다. 나는어느날하로 맘을올리면서 김을매고 흙을 돋우어주엇다. 그런지 一二三日만에 花原들은 좀 기운을 펴는것 갓다. 그러나 아직 깻묵한 덩어리를 사오지못하엿다. 그것은 게을러서다.

S는 내 花壇에는 絶望을한가시 떠다시는 꼿모를 어드려오지아니한다. 어째그것이 섭섭하다.

이제 겸음을 주더라도 안주는것보다는 나을것이다. 그러나 썩 잘 되기는벌서 너무늦엇다. 今年철에는 우리 花壇이 繁華하기는 벌서 틀렷다. 떨리아는 끼뽀 한뽐, 百合은 손ㅅ가락하나 길엇지, 원래 키다리인 해바라기가 겨우 두어뽐. 이것이 꼿구실해 볼가. 그 밖게 씨에서 나는 花草들은 냉이만밖게 못하니 기막힐일이다.

그러타고 씨가 나쁜것은 아니다. 나는 丁子屋百貨店에서 모두 九圓몃十錢을 주고사온것이다、菜蔬씨아울러。

나는 S군의 화단과 내 화단과의 差異의 原因이 懈怠에 잇는것을 보고는 電車를 타면 뒤로 타서 아프로 나리기를 싫다. 두어겸음만 겸으면 뒤로갈수잇는것이오, 또 두어겸음만 겸으면 아프로 다가설수잇는것이다. 아프로 다가서는 두어겸음이 싫키때문에 電車가 어떠케나 不快한 世上이 되는가. 잇다가 나릴 때에 나리기쉬운 두어겸음을 貪해서 얼마나 電車가 不快한 世上이 되는가.

나는 朝鮮天地를 볼 때에 懈怠의 열매를 본다. 벌거버슨山, 메워진 개천, 오막사리 집들, 때묻은 몸들, 文明과 文化에 뒤떨어진 모든 초라한꼴들, 어느것은 내집 花壇의 꼴이아닌가.

모든 瞬間이 精進의 瞬間이 되게. 잘하겟다、바로하겟다、하는 힘씀으로 一生을 채우는곳에 進步와 成功이 잇을것이다. 『그럭저럭』 『來。그만해 두어!』 이것이 一生을 망치는것이다.

小滿도 지나고 芒種이 내일 모레니 花壇농사는 벌서 늦엇다. 늦더라도 이제부터라도 아니할수밖게 없지마는 내 一生으로 말하면 벌서 夏至도 지낫다. 懈怠의 過去를 다시 恢復할수는 없다. 마치 四十年의 懈怠를 다시 恢復할수가 없음과 같이.

오늘도 花壇에 김을 매어보자. 비가 올듯도 싶으니 이번에는 잊지말고 겸음을 좀 주어보자. 이제부터 精進해서 얼마나 될수잇나 보자

◈……◈……◈

愁誰語 1
지용

사나운 김승일수록 코로 맛는 힘이 날카로워 우리가 아모런 냄새도 차저내지 못할적에도 셰퍼-드란놈은 별안간 씩씩거리며 제꼬리를 제가 물고 뺑뺑이를 치다시피하며 땅을 호비어 파며 짓즈며 달리며 하는놈을 보면 원낙 길들은 김승일지라도 지겹고 무서운 생각이 든다. 어상스러게는 눈에 보이지아니하는 도적을 마련내는것이다. 서령 도적이기로서니 도적놈 냄새가 따로 잇슬게야 잇느냐말이다. 딴골목에서 제홀로 꼬리를치는 암캐의 냄새를 맛나도 보기전에 마라내여 설레고 낑낑거린다면 그것은 혹시 몰라 그럴서한일이니 견주어 말하기에 醴답지 못하나마 사람끼리에도 그만한 嗅覺은 說明할수잇지아니한가. 도적이나 범죄자의 냄새란 대체 어떠한것일가. 사람이 죄로 인하야 육신이 염향을 입는다는것은 체온이나 혈압이나 혹은 선경작용이나 심리현상으로 세밀한 외론을 할수잇슬것이나 직접 농후한 악취를 발한대서야 견딜수 잇는일이 나말이다. 예전 성인의 말슴에 죄악을 범한자의 령혼은 문동병자의 육체와 가티 부패하엿다하엿으니 만일 령혼을 직접냄새로 맛틀수만 잇다면 그야말로 견디여내지 못할 별별악취가 다 잇슬것이니 어찜

어야기하여 오는동안에도 어쩌지 몸이 군실업고 징그러워진다. 다행이 嗅覺이란 그러케 예민한것으로 되지안햇기에 서로 연애나 약혼도 할수잇고 禮를 가초어 현구고도할수도 잇고 자진하여 손님노릇하러가서 융숭한 대접도바들수 잇고 락수 하위 電車속에서도 그저 견듸만하고 重大한 議事를 끗까지 진행하게 되는것이 아니엇던가. 터욱이 다행한일은 악간의 경찰범이외에는 셰퍼-드란 놈에게 쪼끼리어서 대개는 돌리어죽지안코 지나는것이다. 그러나 사람으로 말하면 그의 嗅覺의 不完全함으로 인하야 結局之計을 이어나가거니와 純粹한 靈魂으로만 존재한 天使로 말하면 헌누더이가튼 육체를 갓지안코 超自然的 靈魂과 睿智를 가초엇기에 사람의 靈魂狀態를 행돌어 간섭하기를 헤ㅅ빗이 유리를 지나듯 할것이다. 워레한 湖水가로 달리는 어떤 아이뒤에 바로 천사가 딸어 보호하는바에야 죄악의 절벽으로 달리는 우리령혼 뒤에 어찌 천사가 애타하고 슬퍼하지안캣는가. 울고기는 부패하는 즉시부터 벌서 냄새가 다르다. 령혼이 죄악을 계획하는 순간에 천사는 코를막고 찡그릴것이 분명하다 세상에 셰퍼-드를 경계할만한 인사는 모롱죽이 천사를 두려워하고 사랑할것이어니 그대가 이세상에 떠러지자 하늘에 별이하나 새로 솟앗다는 神話를 그대는 무슨 理由로 미몽수잇슬것이냐. 그러나 그대를 항시 보호하고 일깨우기위하야 천사가 따른다는 信仰을 그대는 무슨理論으로 拒否할것인가. 천사의 嗅覺이 해ㅅ빗처럼 섬세하고 또신속하기에 우리의 것은 칠석 무디고 거칠기에 우리는 도리어 천사가 아니엇던 행동을 누릴수 엇든것이엇스니 이세상에 거룩한 향내와 깨끗한냄새를 가리어 맛볼수 잇는것이니 五月ㅅ달에도 木蓮花알에 술때 우리의 五官을 얼마나 恍惚히 調節할수 잇스며 薔薇의 眞髓를 뽑아 몸에 진히할만하지아니한가 셰퍼-드란놈은 木蓮의 향기를 감촉하는것가티도 아니하니 木蓮花알에서 그놈의 아모런 表情도업는것을 보아도 짐작할것이다. 대개 경찰범이나 암놈이나 고기ㅅ덩이에 날카로울뿐인것이 분명하니 또 그리고 그러한 동속의 냄새를 차저낼때 그놈의 소란한 동작과 황당한 얼골짓을보기에 우리는 저윽이 괴롭음을 느낌수밧게업다 사람도 혹시는 부지중 그러한 洗練되지못한 表情을 숨기지 못할적이 업스라법도 업스니 불시로 친입하는 냄새가 그러케 妖艶한때어다. 그러기에 人類의 얼골을 다소 莊重히보존하여 불시로 無禮히 흐트러짐을 향시 경계할것이어요 耳目口鼻를 끌르고 삼갈것이로다。

生物學上으로 본 人生問題의 小考 (三)
培材高普敎員 金在玹

또一便 宇宙萬物(따라서사람도)은 神의意思에따라서 個個別別創造되며 옛날이나 今日이나 變함이업다고 밋는사람도 만타 이곳에서 또한가지 特記할것은 人生問題에 만흔 影響을주는 神의 有無에 對한 世人의 見解이다 卽 現存하고잇는 神에對한 觀念은 여러가지가잇스나 科學的으로 證明된것이아니고 다못 神을밋는사람에게 限한 信仰的存在이다 神이라하는것은 『애니미슴』(Animism)的思想에서 發生한것임은 周知하는바이나 人生問題解決에 神을 아니할수업섯스며 따라서 有神思想이 今日까지 繼續하여온것의 힘을빌어나왓슴으로 神을認定이다 神을認定하는사람은 그의 多大數가 神의存在를 最初부터 疑心치안코 어러저러한神이 잇서 吾人을 敎하여준다고 미덧슬뿐이다 勿論 科學的으로는 否定하며 容許치안는바이다 哲學的으로는 否定하며 容許조차안는바이다 哲學者의 多大數는 人格神의存在를 否定하고 無限이라든지 絶對라하는 觀念을 神으로 돌리려한다 그러나 이槪念은 宗敎의神 卽造物主로서 宇宙萬物을 支配하고잇는 神과는 全然 關係가업다 또한 神의存在를 云云할때에 自然外에 神이잇다는 思想과 自然卽神이라는 두가지의 思想이잇다 이後者는 神이업다는것과 同樣이며 前者는 造物主로서의 神이다 그러나 自然以外에 存在한 神을 吾人이 思索할수가잇슬가

또한 有名한 科學者로서 有神思想을 가진이가 만타 이識者間에 神을밋는理由로는 세가지갈래가잇다 第一은 自然의 神이다 科學的으로 自然을 研究할수록 現在의 科學과 自己의知識으로 아지못함이 너무만흠을 嘆息하며 解釋할수업는 不可思議한事實을 目擊함으로서 이를 神에돌리는것이며 第二는 人間의 無常함을알고 人生의 쓰라림을알때 吾人은 이를救하여줄 힘을가진神을 求할때가잇다 이神을 思慕하는 마음이 사람에게잇슴은 眞實로 神이 이世上에잇는까닭이라고 밋는것이며 第三은 萬物의 調和이다 顯微鏡으로 아름다운 構造를볼때나 自然의 美를볼때에 이아름다움을 神에게 돌리는것이다 以上세가지態度는 神을 直接으로 證함이아니오 이러이러한 理由는 神이 아니고는 解釋할수업다는것이다 勿論 無神的으로 問題가 解決되면 神의證明이 아니될것이다

다음 現在 有神思想者의 大部分인 宗敎的有神論者의 論證은 이러이러한 體驗의結果 神을認定하엿스며 또한 神의指示대로 떠한일을 하엿더니 그일이마젓다는것일것이다 前者는 直接神을 體驗한境遇 卽어떤心理狀態를 神에依하야 自己自身만은 直接解釋을 어든것이며 後者는 神을 미듬으로써 神의指示하는길을 밟게되것이다 卽말하자면 사람이어떤行爲를하고 어떤心理狀態에 到達하엿슬때의 氣分이될것이다 이에對하야 生物學者들은 이러케말한다 假令 神이잇다고하자 이러한 人格神이 大腦어데잇는가 人格은 統一된 意識體로서 神經系統의 發達한結果 생긴것이라고 解釋한다 그러므로 神이잇다면 神亦是 生物일것이다 神이라는 生物이 天文學上으로 말하는 宇宙의어느곳에 處하고잇는가 科學的으로는 잇는곳조차 알수업다고말한다 그러나 有神論者는 神은 靈이라고말한다

六 人生의苦樂

吾人어런 自然가운데사는 一個生物이다 地球上에서 生의狀態를 繼續하는 一個物體이다 그리고 어떤生物이 그의狀態를 保持함에는 반드시 外界의 狀況이 그生物의 生活條件에 適合하지안코는 아니되다 그러므로 外界事情如何에依하야 그生物은 그狀態를 잘保持치못할때가 잇다 이러한境遇에는 그生物體內에 不均衡한狀態가 이러날것이며 따라서 不安定한 物體가 될것이다 또한 生物이란 靜的이아니고 動的임으로 恒常 어떤行動을 取하고잇다 그行動自體의 性質上 그行動의 自由를 엇지못할때가 잇다 여게 行動에 對한 制止가 생기고 그行動의 性質에 反한狀態가 이러난다 이不安定한狀態와 行動에 對한 制止가 그生物의 性質에 不適한狀態가될것이매 그것이 神經에 依하야 自覺케되엿슬때 吾人은 不安과 苦痛을 느끼게된다 이곳에서 吾人은 어찌살아야될것인가 하는 問題가 생길것이며 이不安定하고 不適한 狀態를 버서날수가잇슬가 卽어찌하여야 살할수가잇슬가 하는 問題가 생길것이다 이 어떤問題의 解決이란 至極히 어려운것이며 或잇다하여도 쓰기도어려운일이나 몇가지 미지근한 말이나적어보겟다 不安定이니 安定이니 不滿足이니 滿足이니 云云한은 結局 吾人에게 意識이잇는까닭이며 意識업는곳에는 苦樂이란 차지볼수조차업슬것이다 그러면 意識이잇슴으로 苦痛이잇스나 苦痛이 甚할때는 意識을업세면 第一일것이다 方法으로는 잠을잘가 神經을 麻醉나시킬가 이亦是 個면은 다시 苦痛이 생길것이고 그러면 狂人이되여볼가 이도 自己마음대로 되지안코 수는죽는것이 第一순데 簡單히죽을수도업슬것이다 그러면 사람은 사람이란 生物에 適合한 行動을하는것이 第一이안일가 卽다시말하자면 人間行動이란 意欲或은 欲望等의 形式으로 나타나는것이니 곳 意識的欲望을 滿足시키면 그만이안일가 勿論 人生問題解決에잇서서 第一조흔方法이다 그러나 이亦是 實行키가 至難하다 사람의 欲望이란 다ㅡ行動할수가 업다

太陽의 墓地
趙靈出

燦爛한꼿이 瞬間瞬間에 피여다 죽어가는 어둠속에서
한송이 꼿을바들어 久遠하며 瞬間을 더리고싶고나
때는이미 만흔世紀의 海峽을 거처왓고
虛無를 기우린 술盞우에 太陽은 峻厳히 몸부림치고가다

어둠이 온갓가슴에 孤獨을 베풀어
羽衣를버친 밤의女神들이 슬픈 輓歌를불으면 경건한帳幕에
어 펄럭어리는 墓標이 거룩한 地平線우엔
괴롭게식은 生命의煙氣들이 몸서리 치며 운다

久遠의바다 沈默의祭壇──
恍惚한 瞑想의 要塞이 끗나지안흔 墓地에
너는 愛慾의洗禮를 몃번이나 바덧길내
黃金레프를 던지며 幻滅의層階를 밟고갓느냐

太陽이숨은 이 墓場의季節은 中世紀다
五色구름이 빗을잃고 한갓 大地를깔고누어
사랑처럼 애끼든 온갖무지개를 조자범인 나라이니
오오 어느나라의情熱도 무지개처럼 쫏기어 갓나부다

물꼿을날리든 榮華의追憶이
날개를흐래운 나비의 마음처럼 아프구나
눈물아 너는 虛榮의 베일을 쓴 女人이엇다
太陽의 차운 墓石을안 고읍든 너여
소리도빗도 香내도疲困한 아 久遠의바다
밤의경은꿈결이 소리업시 밀리는 瞑想의滿潮
弔喪의배도업시 나는 이 바다를 헤매인다
아아 라자로의 웃것이날리는 準備가어디면구。

一九三七、五、──

紙上顧問

【問】 (우리가 取扱하고 잇는 朝鮮文 著作)을 보고시프나 書籍式으로 사보기는 어려운形便이여서 古本을 購讀하려고하오니 東京에서 古本書籍을 取扱하는 書店을 二個所만 紙上顧問을 通하야 下敎하여주시시요。 江原 산골사람

【答】 古本이라도 東京것을 여기서 사오려면 별로 싸지도 못합니다。 萬若 東京에 아시는분이 계시거든 그분에게 부탁해서 사는것이 편리할것입니다。 그것보담도 京城府本町 日韓書房으로 한번 注文해보시요。 (係)

【問】 一、朝鮮辯護士試驗制度는 何年度까지 存續합닛가
二、豫備試驗은 論文(作文)뿐이지요
三、右試驗을 準備하여면 基礎智識이 有하면 早稻田法律講義錄을보지안코 最初부터 權威者의 書籍을본이 如何?
四、但只獨學으로 突破할수잇스며 高文程度와同一합닛가
咸南新興郡永高面興南里 韓時煥

【答】 一、昭和十五年度까지 存續합니다
二、論文뿐입니다
三、基礎知識만잇스면 權威者의 書籍만보아도조흡니다
四、獨學으로 努力에따라 突破할수는잇스나 高文에 比해서 어느것이쉽고 어느것이어렵다고 斷言할수는업습니다。 (係)

【問】 北滿哈爾賓과中國北京까지 商業上으로 視察코저하온데 旅行證明書와及身元證明書가잇서야되는지오 仔細히下敎하여주시옵소서 『元山港人』

【答】 蘇滿國境地帶까지 가지아니하면 旅行證明書나身元證明書가必要하지안습니다。 (係)

【問】 一、京城에잇는 省齋育英會에서 援助하는 人材의資格(學生、會社員、敎員等中)은 뭣인지 알으켜주시요
二、그育英會의 援助를입고저하면 어떤手續이 必要한지 仔細히 알으켜주시요 (CG生)

【答】 市內益善町에잇는 該會의 給費規定이라는것이 잇습니다 그것을 請求해다보시오 (係)

【問】 小生이 朝鮮서第一有名한 朝鮮歷史家에게 朝鮮歷史를 就學할 生覺이잇사온대 該學者의 住所氏名을 貴顧問先生님의 펜끄테올리주시스면 感謝하겟습니다 (朝鮮史研究生)

【答】 朝鮮第一 有名하신분이라고는 누구인지모르겟스나 著名한 學者로는 黃義敦氏 中東學校에게신 權悳奎氏 本社編輯顧問文一平氏가튼신분이 모다 斯界의 權威者시올습니다。 (係)

【問】 日本內地나 京城에잇서서 年齡은 不顧하고 一年이나 二年(或은 五年이라도)修學하면 中學校修業資格을 주는 學校가 잇습니까 順天 讀者

【答】 年齡을 不顧라고하엿스니 年齡이 얼마신지 모르겟스나 講義錄을 보는것이 조흘듯합니다。 (係)

【問】 朝鮮文六法全書販賣店이잇습니까 下敎해주시면 感謝하겟나이다。 開豊郡 一讀者

【答】 六法全書로 完全한것은업스나 現行六法全書를 拔萃해서 飜譯한 冊이 京城府鍾路一丁目 東洋大學堂에 發行되엿스니 그곳으로 問議해보시오。 (係)

【問】 小生은 恒常 文藝小說等

新刊紹介

▲계자씨 六月號 發行所 平壤府新陽里六五의六 계자씨社 振替京城五一三三番 定價十錢
▲ホームライン 夏季增刊號 發行所 東京市日本橋區本町一丁目 ホームライン社 振替東京一二一一番 定價十錢
▲分水嶺 (詩集) 李庸岳著 (內容)北쪽、나를만나거던 도망하든밤 풀버렛소리가득차잇섯다 衛衛圖 病 國境外十三篇 發行所東京府淀橋區戶塚町一의二五三 定價一圓
▲佛敎 第四輯 發行所 京城府壽松町四四 佛敎社 振替京城五四八四番 定價二十錢
▲時兆 六月號 發行所 京城府淸凉里町 時兆社 振替京城五七四三番 定價十錢
▲家庭之友 第四號 發行所 京城府竹添町二丁目七五 朝鮮金融組合聯合會 振替京城三〇〇九番 定價五錢
▲聖貨 第三號 發行所 釜山府草梁町三丁目三 聖貨學社 振替釜山六六三一番 定價一部五錢
▲國民法律 六月號 發行所 東京市芝區二本榎一ノ四七 國民法律社 振替東京一六七六六番 定價十五錢
▲野談 六月號(內容)斷腸의悲戀 福眼怪盜 讓寧大君漫遊記 江에떠진寶珠 最近六十年科錄 꼿을꺽는범나비 襟七升 三國時代 發行所 京城府鍾路一丁目四五 野談社 振替京城一一八三八番 定價三十錢
▲高麗時報 第六十七號 發行所 開城府北本町三九九 高麗時報社 振替京城一四〇九三番 定價一部五錢
▲朝鮮織物月報 五月號 發行所 京城府南大門通二丁目一一三 朝鮮織物月報社 定價三十錢

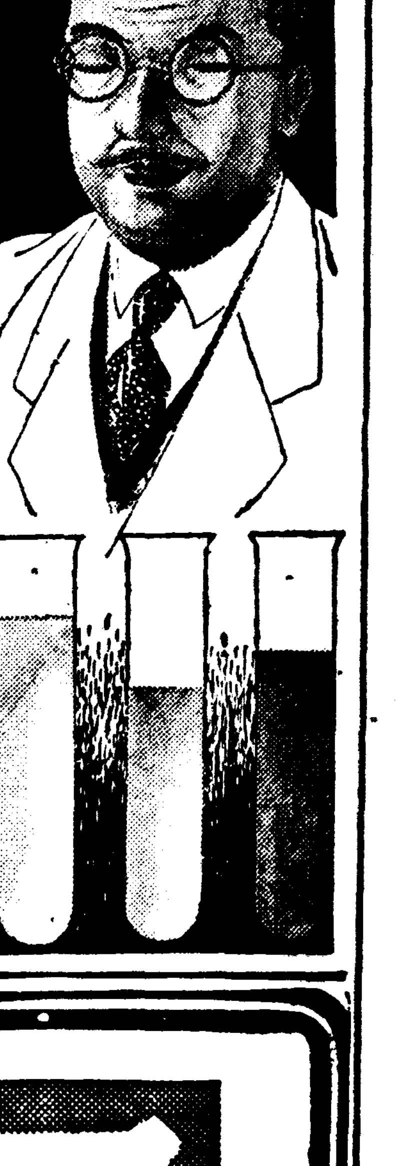

림질은內服藥으로 낫지안습니다

尿道심부에뿌리백힌 淋菌을죽여야만 根治되나니 약한방울로 단二分間에효과가나타나는 부라온銀겐고-루만이 직접 병화근에작용하여서 自宅에서라도 간단히短時日에根治되여버립니다

東京田谷泌尿科病院 院長 醫學博士 田谷利男

나의病院에 오는患者 百名中九十八名까지는 內服藥을服用해서 낫는줄알엇든것이悖疑되여 苦痛을맛고잇는慢性患者이엇다

엇재 이러한비참한현상을 이루게되느냐하면 림균은 남녀국부ㅡ즉 뇨도조직속에 벅균이 드러가서 發病되는줄을 똑똑히깨닷지못하기때문입니다

世紀前遺物로서 醫藥學이 발달되기以前의 一 內服藥 (가루약 항약 환약 膠球等)을 안쓰는것보다는 낫다고하야 정말로하는 수억시 서왓것스나 한번도 根治되엿다는 實例가 업슴은 여러분이 임이經驗하신 증거로도 잘알아수잇겟습니다

그럼으로 뇨도근처조직에서活動하고잇는 림균을 죽일야고위장을 통과하야 불과얼마되지안은 약기운이 오줌에섯겨서 그곳에作用하는 內服藥으로 엇지 그뿌리깁흔림질이 근치될理가잇겟습니까

그러기때문에 內服藥을 먹을 때에는 좀낫는듯하다가는또 다시 재발되고하는것이며 더구나 심한것은 보통환자가 짐작만하라고 오줌에 샐물이석겨나오게 한다든가 냄새를 나게만드는藥

世界的 專門大家『와렌치』『쉬라인』兩博士께서 ──內服藥으로는 淋菌이죽지안코반드시직접환부에治療하는銀劑라야된다──라는權威잇는學說을發表한이래 世界醫學界의定評이되엇스나 東洋에서第一큰 靑樓──吉原遊廓警視廳吉原病院長 佐藤榮先生이 在任十數年동안에 數만흔 림질환자의실지적治療와 新학설연구에서 가장적확한 淋疾根治藥『부라온銀겐고-루』를發明하시여 實際的림질근치약이東洋서발명되야 世界治淋界에 一大

도잇스나 이여시 림균을 전멸못시키는것은 勿論근치와는전연 먼거리에잇습니다

그러면 현재의 醫藥學界에서는 림질을 엇던方法으로치료하고잇는가하면 內服藥은 오줌을잘나오게하는리뇨제(利尿劑)로사용할뿐이지 淋菌전멸요법으로는 반듯이 직접患部에 약을느어서 꼿치고잇습니다

그러나 직접환부에 치료하는 局所療藥中에는 一長一短의 폐단이잇서서 各國권위大家들이고 심연구를 거듭하여오든中 우리 東洋에서 醫學으로는 第一로치는 獨逸보다 먼저 百發百中의 淋疾근치藥을 發明하엿다 勿論 獨逸의

센세이숀을이르키게되고 부라온銀만이가질수잇는 强力인殺菌力으로 꼭잡아내는듯이病菌을죽여 서 림질환자를 구호해주는故로 이제는 局所療法에는 반듯이부라온銀을써서 치료하는것이 共通된 專門家의상식이되게되엿습니다

專門醫師의淋疾學임뿐만아니라 自宅에서도病院治療와똑가튼效果를간편히어들수잇는藥이다

『부라온銀겐고-루』가 世界的大發明이되자 專門醫師界에서는 冊論이요 一般自宅治療界에서도 가사와아울너환영을밧고잇습니다

즉 사용법이 간편하고 조금도치료中부자유함이업슬며더구나 치료시간이 한번에二分間밧게안걸림으로 一般自宅치료에간단하고도단시일에근치되는藥이까닭입니다 더구나『겐고-루』의신효는아모리 오래되고고질의淋疾이라도한두번치료에처음걸닌때와가트금성증세로변하여가면서단시일에근치되

鬪病報告
慢性淋疾이 대번에 根治되엇습니다
尹善榮

(前略)나는 三四年前부터 慢性淋疾로因하야 말할수업는고통을바더오든탓으로 淋疾藥이라면 廣告만밋고 좃다는藥은 모조리써보앗습니다만 오줌빗만 물이들어서 나오거나 그럭치안흐면 사용할그때만 잠시 고름나오는것이끗처다가는 약만 끈치면 如前하게고름이나오고 해서 조금도그效果를보지못하엿습니다 넷는藥도두서너가지 써보앗스나 이亦神通한效力을 보지못하엿습니다 그러든中에 貴店의 治淋藥『겐고-루』로根治된 親友가 시험삼고 한번만써보라고 甚히勸告하야마지안귀에 約一個月前에 注文하여다 急性用부터 쓰기시작하야 바로 어제까지 다썻습니다 急性用을쓸때에 전에업것과맛찬가지로 고름이나오고아푸기에 도속잇나보다햇드니 二週日分을 다쓰고나서는 고름이 아조적게나오며 별로아푸지 안엇습니다 그후 二號를쓰기시작한뒤로는고름이나오지 안는듯하기에 아침일즉이 이러나서꼿 끔뿌에다 오줌을 바터서 淋絲의有無를 조사해보앗드니 조금도淸하지안코 아조정결하엿습니다 (中略) 오날까지 다른약으로 속아오생가을하면 분하기짝이 업습니다 이째기회로 아프로도 淋疾로고통당하는분을 위하야 넓히선전하여 드리겟사오며 兼하야全快된感謝의 말슴을 드리는바이옵나이다

三年된만성림질이 三十餘日만에全快
全北鎭安邑 趙借同

일전에중세를말슴드린바와 가티 그後의경과는 퍽良好하와 지금은조금도 淋絲를 볼수업고 멀금하신대로 술을먹어도 아무런 이상한데도업습니다 이러케 쉽게낫는줄알아렷스면 그동안白額의金錢과時日을드러서씨왓든 모든藥은 큰원수가련생각됨니다 아직 걱정뽑은금하고잇스나 인제는안될가요……이번에제친구의分을청구하오니 이사람은약五年이나되엿는데 역시저처럼『겐고-루』二號와 三號를十七日分식부처주시고 제품의약도 여러번말슴하시든와서도表는도 한二十餘日 어쳐면부처주시십시요

림질환자께 기뿐소식

림질근치약『겐고-루』의약가는 同一하나 증세에따라
一號겐고-루……급성림질용
二號겐고-루……만성림질용
三號겐고-루……부인병용
의구별이잇사오며 정가는
보통약……一圓九十錢
十七日量……三圓八十錢
卅五日量……七 圓
어오니 속히 병고에서 버서나 실여러분은 조금도 주저마시고 조선국문으로 병세를 자서히쓰시고
東京市芝區新町十三ノ一
總代理店 合名會社 河原商店
振替東京三五〇一九番
으로 주문하시면 본보독자에한하야 송료四十七錢을 부담하고 대금인환으로도 송약해드립니다
(림질자래치료서 무대진정)

日東製藥合名會社 製品

國際的으로效力의 優秀를承認바든

男性 ホルモン
호르몬

エナルモン
에나루몬

에나루몬은 英國론돈國立醫學硏究所國際會議主催 빠-쿠스博士에依하야『各種男性호루몬製劑의 效力比較試驗의結果 顯著히 强力하다』고 報告한 純止男性호루몬製劑로서…… 血色素數 赤血球를 增加하고 新陳代謝를 旺盛히하고 疲勞倦怠感을 除去하고 視力記憶力思索力을 增進하야 精神的肉體的活動을 活潑히함

初老期 에잇서서 疲勞倦怠感、睡眠障害、頭痛、眩暈、腰痛、肢端知覺異常、記憶力減退、精力減退、眼精疲勞等에써서
一般症狀을 佳良케하고 新陳代謝를 높히고 精神的 肉體的 活動을 活潑케함

本劑는 또 靑·壯年期에잇서서 男性的特徵을 發揮치못하는 諸種官能性障害에 實用함

【用量】 錠劑는 一日三ー六錠 注射는每日又는隔日一ー二管皮下又는筋肉內에注射함

【價格】 錠劑 二〇錠 … 一〇〇錠 … 注射液 0.5瓦 5管 10管

發賣元 株式會社 武田長兵衛商店 大阪市東區道修町
東京代理店 株式會社 小西新兵衛商店 東京市日本橋區本町
製造元 株式會社 帝國社臟器藥硏究所 川崎市大宮町

武田發賣品

37—669(O)

001231

◇……演協公演練習光景……◇

演協革新公演 明夜로迫頭

午後七時부터府民館서

朝鮮新劇界에서 期待가큰 朝鮮演劇協會는 오래동안의 沈滯에서 새로운힘을어더서 蘇生하게되엿다는것은 이미報道하얏거니와 그동안革新公演을 準備中이더니 豫定과가티 明六月八日부터九日까지 二日동안 市內府民館에서 公演을갓게되엿다

上演할劇本은『섬잇는바다의風景』과『醫夜』로서 이劇本은昨年末부터 同會의第二回公演에 上演시키라고 諸般準備와練習을맛치엇스나形便이許諾지안헛던關係로 上演하지못하고 두엇던것인데 今番同會가 革新蘇生됨을따라 期於히 이것을 올리게된것이다

그리하야 한달前부터 鍾路二丁目의同會館에서 練習을거듭하야 自信잇는 演技를 싸엇다고한다。

더욱 이公演에는 일즉이與行劇團인 靑春座에서 老鍊한演技를가지고잇던 金素英의새로운出發을 圖謀하기爲하야硏究劇團體에드러와서 처음으로出演하게되엿스므로 이것이 今後劇界의動向에 이상한 契機가될것이나안인가하야 注目을끌뿐아니라 演協自體로보아서도 今後同會의進路에 重大한 意義를 가진公演인만큼 會員들의 誠意와熱도 대관한바잇다하며 이 公演은每夜八時부터 시작하며 會費는 普通五十錢 學生三十錢이라고한다。

스파·타이틀 譯料는얼마

西洋映畵가 日本版으로나온다는말은 다릉이아니라 字幕을日本語字幕으로 한다는말인데 이것을 스파, 타이틀이라고한다

스파, 타이틀을 넛는데는 原語話를 一一히 譯音해야되는데 映畵에나오는 原語란元來劇用語이며流行語가 만흐므로 譯하기가 여간어려운것이아니다

그런데 作品이 輸入되여서 스파, 타이틀을넛키爲하야는그映畵속에 나오는 一切의會話를 原語대로 캣취하야 記錄한다음에 그것에依하야 다시譯을 한나이것을 記錄하는手數料가 普通四十五圓 程度이며그記錄에依하야 譯하는手數料가 한作品에普通二十圓程度라고하니 돈드려서 外語工夫한보람이 너무나 지나치게적다고하지안흘수업다。

그러나 이것도 일거리가 만흘때는 收入이 相當하니 허수히볼 장사도 아닌모양─ 그譯가운데는 정말 밥을 먹을 誤譯도 만타。

抗日會恐喝通告 『새로운흙』上映에

【上海四日發同盟】目下上海의東和劇場에서原節子主演인『새로운흙』을上映하고잇는데四日抗日救國會는共同租界工部局에對하야『同映畵는滿洲國의宣傳映畵이므로미리부터 이것의上映禁止를 中國側으로부터要請해왓스나萬若이것을 卽時禁止하지안을때는 右劇場을 爆擊할것이다』라고 恐喝通告를 發하얏다

이로말미아마 工部局警察當局에서는 四日夜同劇場內外에 約四十名의 警官騎兵을 派遣하야 萬一의警戒에當하고잇스므로 同劇場을中心으로한 當地歡樂街는 때아닌緊張과不安이 漲溢하고잇다

豪氣의女鬪士 크로포-드得意滿面

映畵從業員 一萬五千名이 參加한 終林의 스트라익에 率先參加한 映畵俳優組合의 鬪士들─물새일틈업는 規律미테 싸운보람이잇서서 勝利하게되엿다 사진은 爭議首腦部의한사람으로서 꼿다운 戰績을남긴 女鬪士 존·크로포-드를 先頭로 陣戰을 맛치고 가지트에서 나오는 스냅의光景으로부터 푸라시스·레드러-、아랑모-부레、존·크로포-드、그의夫君 푸란쵸트·톤等…

더욱 爭議結束은 下級스타-는 一割以上의昇給 그리고 俳優는 누구나 組員에 들지안코는 出演할수업게되여서 團體權이 承認되엿다 디트릿히 바리모어 워-레스비아리-노-마·세라等의 機會主義者들도 하는수업시 組合에 加入하지안코는 못배기게되엿다

라디오

七日(月曜)

◇午後六時 (東)英語講座(三의四) 澤村寅二郎
◇同六時三〇分 兒童と先生の時間 一、朗讀とお話 地中のたから物(國本卷七第十課)四年生 二、朗讀とお話 大覺國師(國本卷九第十課)五年生 於義州普通學校
◇同六時五五分 어린이新聞
◇同七時 講演 思想表現과語感 延禧敎授 李熙昇
◇同八時 講演 防空思想普及에對하야 李大永
◇同八時三〇分 獨唱 一、나-나-메르골레진作曲 二、바다로오라…베르드니作曲 三、라팔로마…이라듸에르作曲 四、사랑의노래…레라作曲 五、歌劇『로스카』中에서 六、放浪者…슈-버-트作曲 피아노伴奏 金信福 安輔承
◇同九時 唱劇調 一、短歌 아서라世上事 二、唱劇調 春香歌中離別歌 林小香 鼓手丁元燮

第一放送
◇同六時 (城)修養講座
◇同六時三〇分 (東)日本英傑
◇同七時三〇分 (城)講演
◇同八時 (城)長唄
◇同八時二〇分 (東)歌謠
◇同八時三〇分 (東)富本
◇同八時五五分 (東)浪花節

八日(火曜)

◇午時零時五分(東)토-키-音樂
◇同一時十五分 婦人時間 閨中詩人이야기
◇同四時三十分 野球試合實況(國語)(京城)─京城球場으로부터中繼─京城實業野球聯盟春季리-그戰(但決勝이有한時)
◇同六時三十分 童謠 一、齊唱 제비남매 二、바다가에서 三、獨唱 갈닙피리 四、獨唱 헌모자 五、同 개아미 六、獨唱 소금쟁이 七、齊唱 단풍닙 八、同 피아노 九、獨唱 집보는소녀 十、齊唱 시작 피아노伴奏 李行感 指導 盧演淑 攻玉女學校
◇同六時三十分(東) 近世日本의英傑(第一放送) 頼山陽(二) 텍스트(二七頁)
◇同六時五十五分 어린이新聞
◇同七時 初學國語講座 東京放送話硏究會 高橋平次郎
○西道歌謠의저녁○
◇同八時(平) 一、愁心歌 二、역금 三、孔明歌 四、寧邊歌 張明花 洪龍珠
◇同八時三〇分(平) 一、나니가打鈴 二、갑내기 三、간장타령 四、몰드레타령 宋鴻順 金龍元 金宗朝
◇同八時五〇(平) 배뱅굿

第一放送
◇午後零時五分(東)토-키
◇同六時(東)講演
◇同七時三〇分(城)新民謠
◇同七時四〇分(城)바이오링
◇同八時(大)俗曲
◇同八時二〇分(東)라디오코메디-
◇同九時(城)講演

將棋名手對局譜(四)

本社主催

漢 李在鳳 楚先手 許鏞

◀三十手圖▶

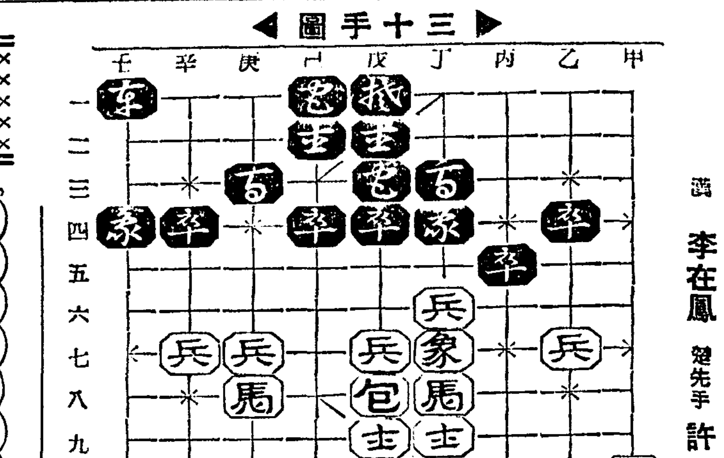

◀四十手圖▶

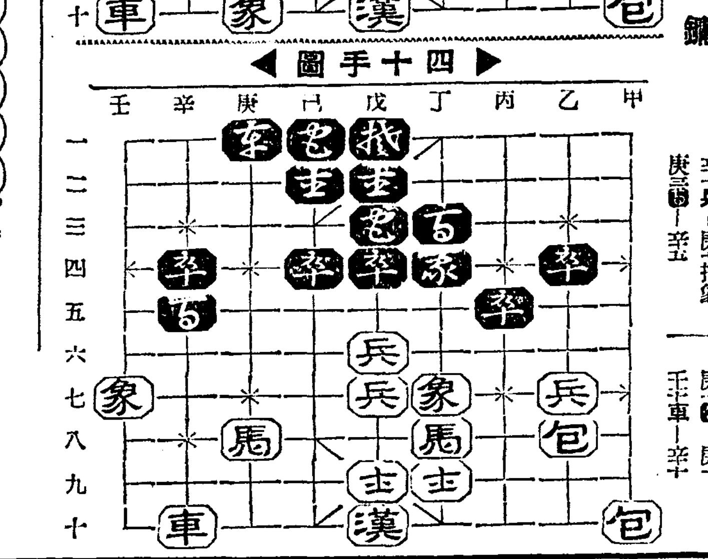

壬一[illegible]-庚一 丁六兵-戊六 壬四[illegible]-庚四打兵 辛七兵-庚七打象 庚三[illegible]-辛五

庚十象-壬七 庚一[illegible]-庚四打 戊八包-乙八 庚四[illegible]-庚一 壬十車-辛十

圍棋對局譜(11)

本社主催

互先 (白)盧史楚 (黑)丁奎春

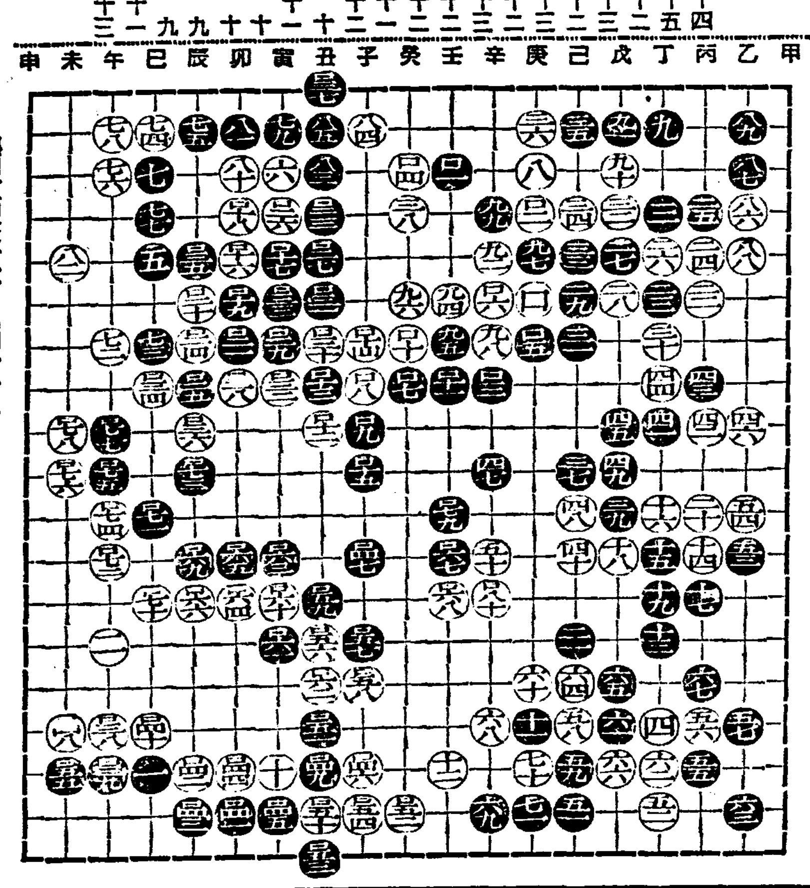

●一二一 寅의十四 ○一二二 丑의十五 ●一二三 寅의十二 ○一二四 卯의十三 ●一二五 卯의十二 ○一二六 辰의十三 ●一二七 壬의十二 ○一二八 壬의十三 ●一二九 辰의十二 ○一三〇 巳의十二 ●一三一 巳의十一 ○一三二 午의十二 ●一三三 辰의十 ○一三四 午의十一 ●一三五 午의十 ○一三六 未의十 ●一三七 午의九 ○一三八 未의九 ●一三九 壬의十一 ○一四〇 辛의十三

泰極文觀戰記

黑이寅卯辰十二 巳의十一로 白陣을 多少間縮少는 하엿스나 自陣修補와 白勢力所壓에 泰善泰美로는 볼수업다 兩陣形勢가 均衡으로 輸在하니 裝飾如何에 決勝을볼가하노라

生命線을찻자!

자기壽命을二倍로만드는 生命元素가發見되엇다!

神仙不老革를찻는여러분! 세게의악학게에서 공동승인된 生命元素 즉 有機性옥도로 不老回春이되는이약이

어느분을 물론하고 무병하게 오래 살어서 충분한幸福과 끈임업는 도취와 享樂의꿀을 맛보며 일평생을 의이잇게 지내자는 히망이 꿋꿋된 사람의 인정일것입니다

그러나 인생의 압길에는여러가지의 파란곡절의 고창이 만히 부닥처오겟지만 무엇보다도 자기몸이 건강치못한때문에 구든決心도 깨여지며희망하든 目的도 일우지못하는경우가 조만습니까!

◇―◇

그런데도 불구하고 자기몸은 튼튼하겟지 하고 밋는분이조만습니까

대체로 현금의 세게각국의 국민건강상태를 엿보건대『세게문명이 발달될수록 사람의몸은점점 약해간다』는말과가티 어느절에 몸은 허약해가서 병균까지 침입하게되야 몸전신의 활투력을 약하게만들어서 오늘과가튼 맹렬한人間生存競爭에 떠러지게되고말어질것입니다

더구나 전신쇠약으로 말미암아 자기가 깨닷지 못하는사이에 人間의본능인 性慾까지 쇠약하게되어서 憐憫한세월을 보내시게되며 심해가는 병고로써 비참한 일평생을 맛치신다면 그엇지 조선사람으로 태난이상 자기가정을 위하야 아니 자기나라를 위하야 싸워줄 튼튼한일군이될 의무를 다하실수가잇겟습니까?

◇―◇

여러분! 여러분은 현재에부닥치는 고통이나 쓰라림을 거더차고 행복과 히망과성취를자기손으로 붓잡어야 될것이 아님니까

그러므로 무엇보다도 먼저자기가 라고난 壽命을 二倍나三倍로 증가식혀서 목적을도달식히서야되겟스니 현금 세게의학게에서 꽁동승인이되고잇는『生命元素』를 도로차즈시사 소원성취하여주시기바람니다

生命元素를 사람마다가저야된다

하나의 生物이 그자신의생명의 존속을위하야 싸우는 뇌력과 그섭정은 참으로 굿세인것입니다 그리하야 그뇌력과 본능을 깨닷게되시는때에는 健康의謳歌도 하실수잇겟스며 자기자신의 심장도 근본적으로 뜨더곳칠수잇슬것입니다

◇―◇

그러나 살아나가자는 生命力만 가지고는 사람몸만으로참된 큰힘을 全的으로 발휘치못하게됩니다 즉 우리들의육체속에는 여러가지의 기관=臟器에잇서서 이것이 生命神經系統이라는것의 지배를밧고잇스며 또한 生命神經系統은 臟器의 조력으로서 이두개의 힘이 합하게될때에만 비로소사람이 튼튼히 살어갈수잇스며 더구나 이두뒤가 굿세이되는수록 사람에몸에 잡녹되어잇는 모든병을 정복식히며活動이 촉진되어서 생존경쟁에 지지안코 不老長壽케만들어주는것입니다

◇―◇

그러나 그중대한 生命神經系統이 활동하는데에는 중요한 內行分泌作用(호루몬)이밀접한 관계를가지고잇스니 오늘날의 세계의醫藥界 生理化學界에서 리론상으로나 實際上으로나 明白한 사실로 이것을 증명하고 잇습니다

◇―◇

그리하야 內分泌作用(호루몬)이 사람몸에 가장 重要한것이라는것이 명확하게되자 그중에서도 꼭 사람몸에必要한 內分泌(호루몬)이 發見된것이 즉生命元素입니다

◇―◇

『生命元素』란 무엇이냐 하면 사람이 사라가는데 꼭필요한 甲狀腺의 內分泌(호루몬)속에 異樣元素(옥도)가포함되어잇서서 이것이 만허갈수록 더욱오래살게되고 무병히지내게되며 병균을 죽인다는것이 世界의權威大家의 손으로 實驗한결과그實證을 엇게되엿습니다 그리하야 生命元素가 沃度元素에만 포함되어잇서 이것이 甲狀腺內分泌作用에 가장 중요한것을 알게되자 수만은沃度劑(無機沃度劑)가 생기게되엇스나 일정 일단의 폐해가잇서 정당치못하든중 有機性고로이도 沃度化가 세게에서 처음으로 成功되야 적확한효험을발키게되엇습니다

◇―◇

즉 몸을 근본적으로 뜨더곳처주는神仙不老草──有機性고로이도沃度의生命元素──가萬病을치유하는 약으로世界에서 共通승인되고 잇는약을소개코자하오니『네오스·에-』(NEOS-A)가그것입니다。

『네오스·에-는』 神仙不老草다

최근에 세계의학게에서가장 효과잇는治療法으로서 沃度劑를사용하야치료하고잇습니다 지금까지의모든治療劑는고롱을주는 그화부에만 치료되며作用하는것이엿스나 沃度劑로곳칠때에는 그화부에는 물론이요 병화근의뿌리를 빼버릴뿐만아니라 몸전체를 根本的으로튼튼하게 뜨더고처주는 홀융한 藥理作用과 生化學的作用이잇는까닭에 治療劑로써最高의지위를 점령하게된것입니다

……◇……

『네오스·에-』가 어째서生命元素가 되며 神仙不老草와 가튼가 하는 증명은 이상에 말삼드린바로 잘아실줄밋습니다만은 그효과를 말삼드리기전에 生命元素 沃度元素에대한 말삼을차즈드리고자합니다

……◇……

沃度元素가 深海의 海藻類中에 포함되어잇는것이 發見되자 沃度를 차저내서 藥用에사용케하랴 하얏스나 發見된것이 單體沃度이엿든까닭에 그섯분이 너무劇性이기때문에 藥用으로 使用할수업서서겨우다른藥을 代合식혀서 그劇性을 순하게하랴다가 그效果까지 稀薄하게되는것이 在來의沃度=즉無機沃度劑입니다

……◇……

또한 우리조선서도 太古때부터 미역 다시마等의海藻가 몸에조타고 먹어왓스니 그것이 進步된科學으로 증명된것이나 그와가튼常用되는食物에서 攝取되는沃度는 藥用이되지안코 다만生理的沃度分의補給밧게되지안습니다마는 有機性고로이도沃度劑『네오스、에-』는 바다물과 海藻中에 含有되어 잇는때와가튼 온화한 상태로서 자못大膽으로濃縮되어잇습니다 『네오스、에-』한알(一粒)에 含有되어잇는 有機性沃度量은 昆布의 千五百倍──昆布의폭(巾)五寸、길이(長)五尺에相當함으로써(北海道廳水産課發表) 沃度本來의特性을 全的으로發揮식힘니다 그럼으로

一、體內의 毒素를 모도 排除하고 피를정하게하며
一、新陳代謝機能이 敏活하게充分히亢進되며
一、綜合호루몬分泌를增進식혀서 몸전신의全機能을促進케하야生命과 健康을 守護하고 强化식히는 三大作用이 精極的으로發揮되는까닭에 疾病治療에는 一日三粒 康健增進에는一日一粒으로 充分함으로 한劑로治病、强壯、榮養의三大効果를가진最新의萬病통치약이오니 하로밧비시복하여주시사 속히 絕對健康을차저주시기바랍니다

◇

네오스、에-약가 小瓶 一圓八十五錢 一〇〇粒 四圓 三十錢

본보독자라고 하고통지하면 『絕對健康法』(三百頁)와 조선문로된 (絕對健康이 되려면)이라는 책을 거저드립니다

무대진정

東京市神田區神保町三 アルス藥品部 振替東京七一三二九

生命元素에對한各國權威者의

◇報◇告◇拔◇萃◇

醫學으로서는 各種疾患에對하여서 病根原을 내려도 이뜻積極的으로除去하며 生命元素로서의 微妙한生化學作用은 全身의細胞를强化식히며 早老를防止하고 體質을向上식히는 有效性으로이 네오스•에一에對한世界各國의醫學界權威의證明을말삼드립니다

『沃度는 最高의治療劑이다』『沃度는 生命元素이다』라고 極言하신 『시알라-敎授』『부화이칠敎授』의絕讚報告以來

『結核毒素의排除及殺菌』(부화이칠敎授報告)
『高血壓、動脈硬化의治療와豫防』(사-도敎授報告)
『梅毒의加速度的治療』(H메-야-敎授及 곳도리-푸敎授報告)
『호루몬分泌促進、精力增進』(아-도렐敎授報告)
『結核感受性及虛弱體質의向上』(세릭아敎授報告)
『癌及 惡性腫瘍의發生豫防』(보스도렘敎授及시야-데敎授報告)
『糖尿病의治療와豫防』(H메-야敎授及곳도리-푸敎授報告)
『虛弱兒童의發育促進』(가리손、본겔、할부델三敎授報告)
『姙娠母體의 强化와胎兒의淨血』(데-쓰敎授報告)

以上과가튼歐米의 醫界權威者의 實驗報告로도 더욱잘아실줄밋습니다

菊牡丹かとり線香

とてもよくきく

超强力殺虫劑 インピレス (蠅必立死)

專賣特許

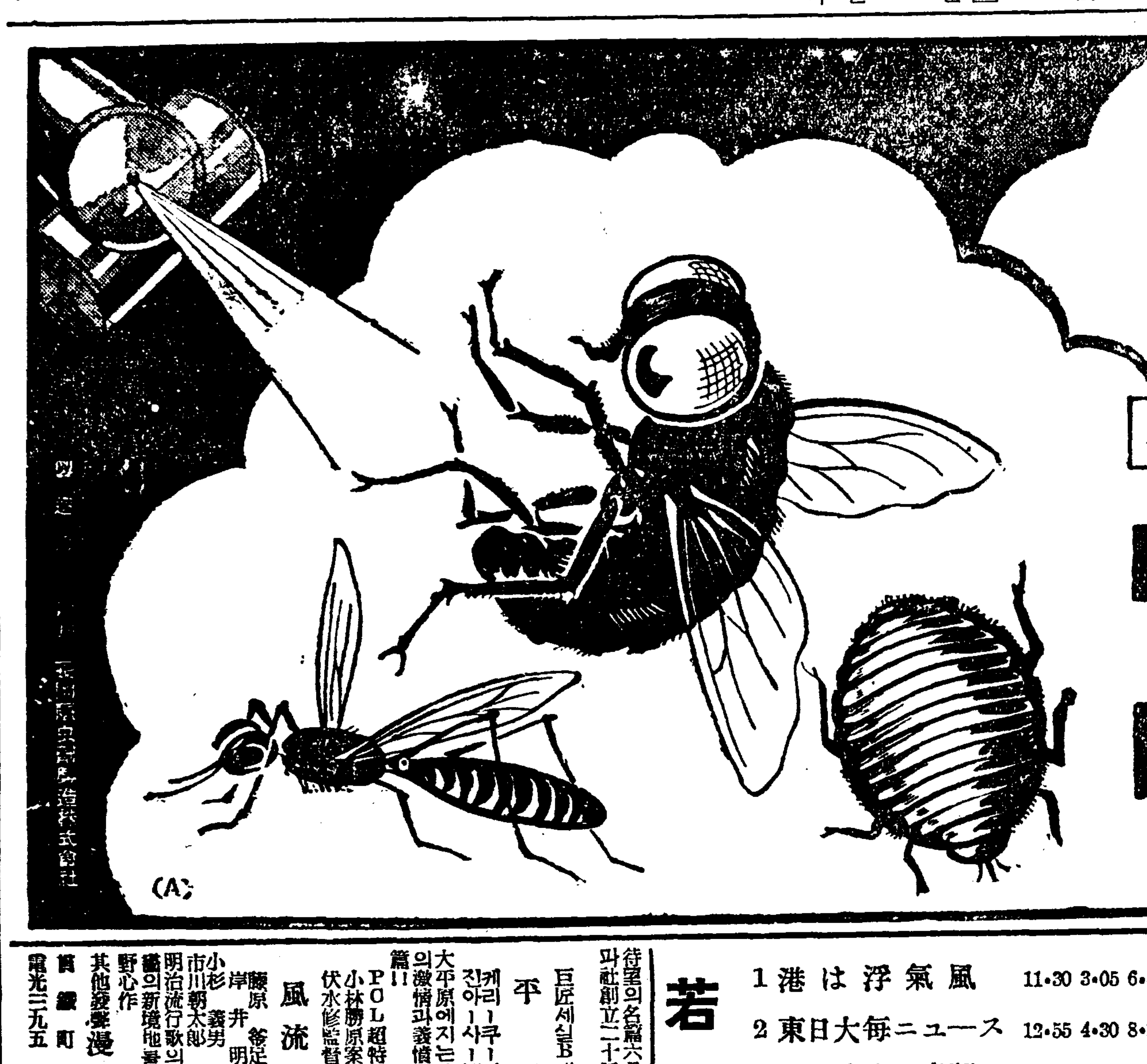

파리、빈대、모기는 勿論百萬의全滅害虫도 數滴의 インピレス로 모도全滅

人畜無害 芳香馥郁 引火安全 汚損絕無 効力絕大 品質不變 使用簡單 價格低廉

世界的殺虫試驗法의權威ピートグラデー氏法에依한實地殺虫試驗劑

德用 石油罐一八立入 1ガロン罐入 ½ガロン罐入 ¼ガロン罐入

全國藥店 雜貨店、食料品店에잇다

類似品이잇스니買上할때特히注意하시요

桃花劇場

◇五月六日부터二日間 料金特上 二十錢均一 每日晝夜二回 下午一時半 七時半始映
◇유니버살超大作三大名篇大公開(超大作三天名篇大公開) 男性的大活劇 자바의東 全八卷 監督……조-지멜포-드氏 主演……잭홀트氏 에리샤베드랑크孃
◇와너쇼날超特作全發聲日本版!! 大大活劇 無限의靑空 全八卷 監督……하와-드·혹쓰氏 主演……젬쓰·캬크니氏 밧트·오프라이엔氏
◇마키노超特作オール-키-版!! 時代劇 國定忠治信州子守唄 監督……久保爲義氏 主演……光岡龍三郎、葉山純之輔、水原洋一

明治座

5月31日ヨリ 上映時間

京日世界ニュース	11·00	2·55	7·00
ユニヴアサル日本版 結婚劇場	11·15	3·10	7·15
朝日世界ニュース No.174·No.17	12·26	4·21	8·26
アリイボール主演 樂聖ベートーヴエン	12·45	4·40	8·45

午前11時迄早朝御優待

團成社

六月四日부터特別興行 每日十時半、一時半、六時半 料金大人六〇錢、小人四〇錢均一

※유나이레드社特別提供 론도필름超特作映畵 巨匠·알네산다·코-다監督 名優·찰스로-톤 主演 獨逸皇帝헨리八世의一生

그려진人生 純粹藝術映畵의凱歌、아마今年度優秀映畵로서넘버원을차지할斯界名士絕讚에싸인名畵!

※유나이레드社特別提供 픽포-드래스키푸로超特作 名匠루벤마무리안會心의傑作品

노래하자愉快이 깽그·音樂、喜劇、이세가지가어우러지從來그作例를볼수업는痛絕快絕한音樂喜活劇斷然異色篇

──(次週封切)──

問題作여름밤의꿈、질날젱이도라다

若 劇

六月二日ヨリ 晝夜三回 大人·五〇錢 學生小人·三〇錢

1 港は浮氣風	11·30	3·05	6·50
2 東日大毎ニュース	12·55	4·30	8·20
3 かりそめの幸福	1·05	4·40	8·30

(1)東京發聲作品 藤井貢·西條エリ子主演
(3)佛パテ・ナタン作シャルル・ボワイエギャビイモルレイ主演

優美館

待望의名篇六月四日부터大封切 파社創立二十五週年記念超大作 日本版 巨匠세실B·대밀氏空前의大作 平原兒 게리-쿠-파氏主演 진아-사-孃 大平原에지는義人의魂!全篇熱火의激情과義憤으로交雜되는壯烈의一篇!!

PCL超特作全發聲野心篇 小林勝原案、脚色 伏水修監督作品 風流演歌隊 藤原釜足 岸井明 主演 小杉義男 竹久千惠子 市川朝太郎 神田千鶴子 助演 明治流行歌의온파레-드로音樂映畵의新境地를開拓한PCL의一大野心作

其他發聲漫畵 全卷

黃金町 電光三九五

中部版

煙氣로化한돈
金浦에十二萬圓

【金浦】김포군내에 연초소비는 년년히 증가되는모양인데 김포연초판매소(金浦煙草販賣所)의조사에의하면 소화십일년도 연초소비고가 십이만원을 돌파하엿다하며 이를전김포인구에 비하야볼때 매인당이원식이나소비하는세음이라고한다

京畿道도雨順風調 約六割五分移秧
昨年凶年의瘡痍를지우라나 今年에는豐年의農形

작년에는 가물이심하야 경기도내의이앙(移秧)은 아주말이아니엿섯는데 금년에는 아직까지 비도알맛게와서 모도잘자랏고를도조흔데다가 작년보다각군에서 모다 한열흘가량 빨리이앙을시작하엿기때문에 지난오일경기도산업과기수가 시찰하고온바에의하면 약륙할오분가량은 잘모를 옴겻다고한다 이리하야 작년흉년을격근 농촌은 금년에는자못 조흔 농형을기대하고 잇다고한다

씨름鞦韆大會
仁川體育會主催

【仁川】인천체육회주최와 본보인천지국후원의 제이회전조선씨름추천대회는 오는십이십삼량일간인천공설운동장에서 개최키로되엿다는대 신청은당일 경기개시전까지라하며 참가금은 씨름은삼십전 추천은십원씩이라는대 지원자는 다수참가하기를 바란다한다

貞操를蹂躪코 金品까지詐取
懲役가는水原"假檢事"

【水原】가짜검사행세를하고 여자의정조를 유린하며 금품까지 절취하야 경성지방법원지청에서 증역일년五월의 판결을받고 대전형무소로 가는자가잇다 그는 충청북도영동군양강면가동리(永同郡楊江面佳洞里)이백구십번지에사는 김봉준(金鳳俊)(二六)으로 작년사월이십일에 공주지방법원지청에서 사기와절도죄로 증역십개월을받은 전과자인데 룡인군남사면가곡리 권령한(龍仁郡南四面街谷里權寧漢)을잘 알고잇슴뿐아니라 권의 가정내용까지 자세히알다 그런데 공교롭게 전기권령한이가 지난삼월중에 무슨병의로 수원경찰서에 검거된것을알고 이것을기회로 자동차를 대절하야라고 권의처 목금례(睦金禮)를 차저가서 갓언리설로 그대의남편이 지금수원경찰서에 잇지만은 불일간송국케되여 대전형무소로 가게될터이니 곳석방운동을하라고밀한후 자기가운동을하면 운동비가 삼백원가량이면 된다고하야 구십오원을 편취하엿고 또동인은수여면남리 김삼순(龍仁郡水餘面南里金三順)(二七)이라는 소년과부로 주류판매업을하는것을알고 차저가서 자기는 재판소경사인데 경성으로가서 동거하자고속이여 마음껏정조를유린하고 현금팔십오원까지 절취한후도망하엿든자라한다

永登浦支局後援의 第四回畿湖蹴球大會
十九日、放鶴亭住宅地에서開催되는 蹴球界의豪華版

【永登浦】기보 영등포체육회(永登浦體育會)주최와 본사영등포지국(本社永登浦支局)후원으로오는십구일부터 영등포방학정주택지(放鶴町住宅地)에서 개최될 제사회기호축구대회(第四回畿湖蹴球大會)는 상당한력사와 조선운동계의 다대한공헌을하고잇는 권위잇는 대회인만큼 해마다참가단체도 기록적이여서 매기이상의대성황을 일우워왓는데 금년에는 특별히 우승기외에 우승컵(優勝컵)과부상(副賞)에대하야 "우승컵을수여하는등 동대회로하여금더욱권위잇게하고저 주최자와후원자측에서는 만반준비에 분망중이며 사일오후에는 대회역원들이 본사 영등포지국 루상에회합하야 대회진행상 여러가지협의가 잇섯스며 대회부서는 다음과가티 결정되엿다고한다

大會役員決定

▲大會長南廷彩 ▲副會長申福男 ▲總務金敏植 ▲競技部長徐相國 同部員金寅洙 鄭文煥 李泰順 ▲庶務部長趙文煥 ▲財務部長朴龍人 同部員 姜敏喜 ▲接待部長曺益煥 同部員崔昌培 柳海國 ▲審判部長金永仁 朝鮮蹴球協會 ▲通信部長姜敏喜 ▲會計部長金寅洙 同部員柳海國 ▲記錄係金時林 吳[illegible] ▲準備部長崔聖燦 外部員六名 ▲警備部長李三奉 外部員八名 ▲救護部 永登浦靑年團新村分團 ▲救[illegible] 洪承喆 李化永 金景洙 閔載敏 ▲顧問柳瀾 李澤 長谷川修式 ▲參與李昌仁 崔泰鎬 徐丙燦

그리운綠陰 （開城觀德）

地方論壇
金融과通信機關 急速設置를促함
蘇萊分局 朴成龍

蘇萊를남모지안케 사랑하는筆者의熱情은 此論을쓰지 안코는 마지안케한다 우리蘇萊는面積이 二十方里요 面內가 十四個里五十三部落戶數가 一千八百 人口가萬餘名에 達하며 農海産物의 集散으로는 首位를 他地方에讓步치안는다 우리 蘇萊에는 特産物로 林檎 柿、水蜜桃 黃栗 眞瓜 西瓜等 果物이며 其他海産物도 相當하야 年産額은 千萬圓이라는 數字를 突破하게되엿다 蘇萊市는 宜川郡內 首位인家畜市場으로 交通에 잇서서는四通五達로 便利함이 將來의新興都市의 活現象을 如實이 보이게한다 우리 蛇川市는 仁水間中心地로서 東으로水原 西으로仁川 南으로 蘇萊鹽田을中央에두고 靑安山에 君子鹽田과烏耳嶋로通하며 北으로京仁間中央인素砂로京城各地를通케되여잇다 무엇으로보던지 遜色이업스나 다만他地方에比하야 蘇萊는金融機關이라아무것도업고 三十里를隔한素砂金組를利用케되엿스니 그不便함이 形言할 餘地가업다 그럼中에도 千餘組合員이 金錢貸付나償還에 一二三日을要하게되다하니 一人이 平均二圓식消費한다할지라도 一年에二千圓이란 金額을他地方에消費케되다 嗚呼라蘇萊有志들이여 春夢을覺醒하야 一日이라도 急速히此地에 金融機關을設置케할지어다 筆者가 一言을加코자하는바는 通信機關이다 萬餘人口가存在하는 蘇萊에 通信機關이업서서 郵便이二三日식이나 遲延케되니 當然히 私設郵便所이라도 設置하여야할것이다 그러나 이와는 正反對로 所謂有志들이나 某某官公吏들은 地方發展에는 努力치안코 私利 私慾만차저 土地買賣에만 熱中하니 그리고서야 엇지 地方發展을 企望할수잇스랴 地方有志들이여 蘇萊를爲하야 猛活動하기를 衷心으로 바라는바이다

"솜"으로발을감고 侵入한智能窃盜
開城東昌精米所에서 現金七百圓과手形七千圓紛失

【開城】솜으로발을감싸매고주인이자는 전방에 드러가 대금을 훔처간 지능(智能)의 절도사건이개성에 발생하얏다 지난사일오전네시경 부내서본정(西本町)동창정미소(東昌精米所)주인장우영(張禹永)씨가 전기각방에서곤히잠든틈을 타서 어떤괴한이년즉이 침입하야 머리마테잇는수제금고를 눈깜작할사이에 절취해가지고나와 즉시금고를 파괴하야 현금륙백구십팔원이십사전과 칠천여원의 약속수형을 끄내가지고 금고는 내버린채 바람가티 종적을 감추워 버렷다한다 그후에야 이도난사실을알게된주인은 즉시경찰에 보고하야자세히피해장소를 조사케한바 단서될만한 발자죽하나도 업는것으로보다든지 마당에 솜봉치가 떠려진것으로보아 이도적은 확실히 발에솜뭉치를 감고 침입한 괴적인것을 추측할수잇다고한다

移秧臨時放學
蘇萊公普서도

【蘇萊】소래공립보통학교(蘇萊公立普通學校)에서는 지금이농번기임으로 일반농가의 이앙에조력식히기위하야 칠일부터 삼일간 림시휴학하기로되엿다

後任教員의未決로 擔任업는一年生
金浦公普에非難漸高

【金浦】김포(金浦)공립보통학교에는 약이개월전에 일학년담임교원리동규(李東奎)씨가 시흥(始興)공립보통학교로 전근한이후결원이된채로 이선생 저선생이번가려가며 교수중에잇는데 아동들에게 교육상지미업는점이만타고한다 이사실을안부형들과 일반사회에서는 오날까지 구걸공부를하게한 도당국자의 태만에대하야 비난이만타고한다

警備電話開通 【平康】

수년전부터 재안중에잇든 평강의 경비전화는 부전평강경찰서장(富田平康警察署長)의 극력주선으로 작년가을에 기성회가 조직되야 총경비일만오천원으로 군내복계(福溪) 유진(楡津) 남면(南面) 등 팔개주재소를 망라하야 그동안 공사중에잇든바 벌서 남면과는 통화가개시 되는데 불원간 전공사는 무사준공되리라한다

녹스른母性愛!
前夫의아들을壓殺코 法網에걸린平昌郡下젊은어미

【春川】남편과시어머니의지독한학대로 인하야 자긔가다리고간 전남편의 자식을 돌로눌러죽인 인정참극이 발생되엿다 이제그 자세한것을 조사한바에 의하면 본적을 린제군 린제면 가리산리(麟蹄郡麟蹄面加里山里)에두고 평창군 도암면 룡산리(平昌郡道岩面龍山里)에 거주하는 김태근(金泰根)의처 최씨(崔氏)(二二)는 지금으로부터 사년전에 동리의 렴홍교(廉洪敎)(二六)와 결혼을하야 아들까지나어섯스나 부부간에 사이가조치못하야 작년구월이십칠일에 드디여 리혼을하고 저기김과재혼하엿든것인데 전남편렴(廉)과 사이에서 생긴아들 렴주근(廉柱根)(三)을 다리고 가섯슴으로 전기김(金)과 김의어머니는 그애를 몹시학대하는고로 그어머니최(崔)는 생각다못하야 이런학대를밧는것보다 차라리 죽어버리는것이 도로혀행복할일이라고 생각하고 오월십사일 오후열두시경에 집안사람들이 모다 잠든틈을타서 눈물을 먹음고 두살먹은 자긔아들을 보재기로싸서 동구를 흘으는 무명천(無名川)이라는 내가에가서 세관가량되는 돌로 눌러노코돌아왓슴으로 무참히도죽어버린것이다 이사실이 평창서(平昌署)에서 탐문한배되여 전기최씨는 살인죄명으로 엄중한취조를 밧는중 지난이일건서류와 가티 춘천검사국(春川檢事局)으로 넘어왓다고한다

春川邑에 怪盜가出沒
連日事件續發

【春川】요지음 춘천읍본정(春川邑本町)일대에 절도가 출몰하야 인심이자못흉흉한가운데잇다 조사한바에 의하면 지난이일밤한시경 본정일정목 내전상점(內田商店)내실에 괴도가 침입한것을 주인이발견하고 소리를치는바람에 엽헤노엿든 옷보퉁이를가지고 그자취를 감추엇는데 하로를 지난 사일밤두시경에 내전상점(內田商店) 엽집 길무약방(吉武藥房) 담을넘어서 괴도가 침입하야 현금십여원과 옷이든 가방을 훔처가지고 동리 평도옥(平島屋)이라는 료리집에도 침입하엿다가 뜻을 일우지못하고 안개와가티사라저버렷는바 농교맹휴(農校盟休)사건경계에 피곤한형사대는 아연히 긴장하여 각방면에 수사를개시하엿는데 아직 오리무중이라하며 내전(內田)의 집에서 훔처간 옷보퉁이는 이상하게도 오일날새벽에그집뒷마루에 노여잇드라는바 일반은 공포에 싸여잇는데 여하간 저녁일즉부터 문단속을 엄중히할 필요가 잇다한다

橫暴한地主의發惡 住宅을任意破壞
仁川花平町住民困境

【仁川】인천부구역확장과한가지 도시계획선을 착착시공케되자 부근의 지가가앙등하는것을 기회로 이를고가로방매코자 주민들을 무리하게철거식히는 사실이 비일비재한바는 루차 보도한바와갓거니와 화평정(花平町)오백이십구번지일대의 토지소유자 영목모(鈴木某)는 주민사십여호에 대하야 무리하게도 철거를강요하자 주민대부분은강약이부동으로 거개철거하엿스나 아직 이전후보지를 선택치못한 사오호가아즉이전을못하고잇는바 지난 사일 돌연히 전기지주가 수명의 인부를다리고와서무리하게도 가옥을 파괴하엿다 이에분개한주민은 방금당국에 지주의횡포를 애소하는동시에 그대책을 강구중이라한다

朴永成 副書記 金海龍 敎育部長 陳永春 社會部長 洪光東 體育部長 金忠吉 産業部長 孔玉成

A마라손大會 盛況으로終了

【仁川】마라손왕 손군이한번세계의패권을잡게되자 전조선의마라손열은 예기이상으로 팽창되고잇슴으로 인천체육회에서도이를 지도장려하는의미에서 매월제일토요를기하야에이(A)마라손대회를개최키로되엿다는바 제일회는 지난일일오후 이시경인천체육회관전을 출발하야 경인산업도로를통하야거행하얏다 당일십오건아의 철각으로 경인가도를달린영웅에 입상자는다음과갓다한다

一着 李 煐 五七分四〇秒四
二着 金延甲 五七分五三秒[illegible]
三着 金大成 五八分五三秒[illegible]

三靑年會를合併 金浦靑年會로
會長以下役員改選

【金浦】지난오일 오후팔시반에 김포읍군청회의실에서동변(東邊)서변(西邊)북변(北邊)등세청년회원칠십여명이회합하야정준(鄭濬)씨사회하에 세청년회합병문제로장시간 토의한결과 합병하자는의견을 만장일치가결하여 합하기로되엿고 청년회명칭은 김포청년회라고한다 역원을선거한결과 다음과가티결정되엿다

會長 鄭 濬 副會長吳鴻燮 總務 嚴斗燮 會計 崔喆山 書記

長篇小說 恭愍王【12】
李光洙作 金熊超畫

어찌하야 여승을 상좌로 두엇느냐 하는 질문에 편조는、

『소승의 눈에는 남녀가 업소』

하고 빙그레 웃엇다。

『으흥。』

『원래 소승은 상좌가 업엇소。거지로 다니는 몸이 한 입도 얻어먹기 어렵거든 두 입 세 입을 치기 어렵삽고、또 손으로 밥 쥐어먹고 물 떠 먹고 옷이 때묻으면 산ㅅ속 시내에서 빨아입으니 상좌는 무엇하오며 비복인들 무엇하오리까。마츰 김찬성이 이 두 아희를 상좌로 하라 하옵기로 마지못하와 들이엇소。』

『김찬성?』

『김란(金蘭)이오。』

『오 김란? 그러면 저 반야가 김시랑의 딸인가。』

『그런줄 아뢰오。』

[illegible]의 편조에 대한 관계를 알수가 업섯다。편조는 도승이매 그럴리는 업다고 밋지마는 그래도 혹시 반야가 벌서 편조의 첩일는지도 모른다――왕은 이러케도 생각하엿다。큰절에 세려잇는 중들이 상좌라는 명목으로 아름다운 여승을 두어잡스ㅅ자리까지 비뚤게하는것은 이때에는 거의 저마다라고 할 지경이엿기때문이엇다。

이날 왕은 밤이 깊도록 편조를 궁중에 머물게하시고 이야기가 그칠바를 몰랏다。초생달이 다 넘어간 뒤에야 편조는 동ㅅ불을 밧기고 대궐에서 나왓다。

이로부터 편조는 거의 날마다 예궐하여서 좌우를 물리고 왕과 대좌하야 밤이 깊도록 담화하엿다。화제는 점점 실제 정[illegible]

『그러하나。그말 듣[illegible]비의 모습도 잇는듯하군。』

왕은 눈을 감아 왕후의 젊던 때를 눈에 그려보앗다。왕이 연경에서 처음 노국대장공주를 대한것이 피차에 열널곱살적。그때에 왕이 얼마나 황홀하엿던가。노국공주는 원나라에서도 가장 아름다운이로 이름이 높앗엇다。그런데 왕은 봉선사에서 처음 반야를 대할 때에 그때와 비젓한 감동을 받앗다。만령전에는 수많은 비빈이 잇거니와 왕은 일즉 그들을 거들떠본 일이 없엇다。더구나 왕후가 돌아가신 후로는 천하의 모든 여성에 대하야 흥미를 잃으셧엇다。그랫던것이 반야를 대하매 거의 가슴이 울렁거릴 정도로 동요가 되엇다。

반야는 노국공주와 같이 번화하지는 못하야 지극히 청수하엿다。찬물에 돌같은 맛이 잇엇다。그러면서도 그 눈이며 눈ㅅ섭이며 코며 입이며、말을 할 때면 붉은 입설틈으로 보이는 무섭게 하얀 이며 어느것이나 왕의 마음을 끌지아니함이 없엇다。

만일 반야가 삭발한 여승이 아니엇던들 왕은 곧 궁중으로 맞아들엿을는지도 모른다。그러나 수도한 여승을 범하는것은 불법을 존중하는 왕으로는 할수없는 일이엇다。더구나 반야[illegible]가시 개인의 비평에까지 미첫다。

도첨의시중(都僉議侍中) 경천흥(慶千興)은 하로는 왕께 뵈옵고 왕께서 중 편조를 넘어 가까이하심으로 물론이 많다는 말을 엿줍고、

『중이 무시로 궐내에 출입하는것은 옳지아니한가 하오。성종대왕께오서 경학으로 나라를 다스리는 법을 세우신후로 최루가 궁금에 무시로 출입하는 일이 없엇소。역대로 중을 왕사국사로 하신 일이잇사오나 시정득실을 중에게 물으시기를 옳지않게 생각하엿소。공맹의 도로 말슴하오면 치국평천하의 대경대법이오나 불도로 말슴하오면 소위 출세간의 도로 사후의 복을 비는 허무맹랑한것이오。인종대왕께옵서도 요승 묘청에 혹하시와 난을부르시왓소。신라시도 불도로하야 망하엿소。하물며 편조는 일개 미천한 중으로 목불식정하는무식한자옵고 또 겉으로는 도인의 모양을 보이오나 속이온즉 탐람하고 음탕하와 과부와 소녀를 가까이한다 하오。이러한 요물이 무시로 지척에 모시옵은 상서롭지못한 일로 아뢰오。주상전하께 누가 되심이 잇을가 두려워하오。』

하고 누누히 편조를 멀리하시기를 간하엿다。

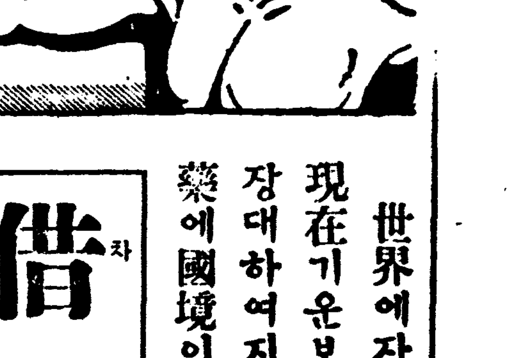

世界에자랑할漢醫學의權威!

現在기운보다 다섯갑절은 확실히더나고 骨格이 장대하여지고 大補元氣하고 만병을물치한다 名藥에國境이업도다 男女老幼를不問하고쓰시라!

借力虎骨丸 (차력호골환)

차력호골환은 맹수(猛獸)호랑이의뼈를 주장약으로하고 그외에 수십가지선약을배합하야만든약으로 골격체질개조영약(骨格體質改造靈藥)인대 보통세상에서 말하는단순한의미의 차력약과가티 몸에반대로 해가잇는 금석지제(金石之劑)가아니고 어린아해나 여자가먹드라도 조곰도해나 부작용(副作用)이업스며 단지차력만하는것이아니라 원기와정기를크게보하고 풍이나습이곳낫고노래에도허리가굽지안코 피곤치안으며 다리가압흐지안코 과도한 용색이나노동에도 능히감당하며 三개월복용약으로 다섯갑절의 용력(用力)은 용이하니 차력을하야 남보데쓸것은아닐지라도 가령팔시름을하야 남의게진다든지하면 마음에자신의 미력함을 누구든지 늣길지로다、허력을내게하는것이아니라 골격을충건케하며 체질개조에위대한 작용을하는선약이니 남녀 노소를물론하고 원래약질이거나、더욱강건코자하는분이나 노동의장코자하는분은 반다시 복약하옵、借力하고 膽力이大發하고 용색이여의하고 등줄기가 당기거나 허리가압흐시고 풍습뼈가압흐고 사지가쑤시고 압흐고 몽설하거나 오줌이탁하고붉고 소변이자조마려우며 적게누고 뒤가조하고 기억력이납부고、정신이흐리며 곳피곤하고 안면에 화색이업고 우수사려에 비(脾)가상하고 간장(肝臟)이어혈이들고 소화가불량하고 기력이업고 담에밧튼기침하고 눈이침침하며 눈썹이끼고 장병추리사람틈면증잇는사람 교접에자미업는사람 여러가지 보약을썻스나 신통한효력을보지못하야 낙망하는분은주저말고쓰시옵 이약은 골수뼈를단단히하고 굵게하며 진기를주고 몸에살이오르게하며 힘을쓰는등 사람몸을곳처만드는 명약이니 조곰도의심치말고쓰시옵 약갑은 한달치에삼오원이나 석달치를한번에주문하면 삼십원에드리나이다 더욱복약가를위하고자 차력호골환 한제주문하시는분의게、만주국정부에서발행하는 채표를한 장식거저보내드리는대 이채표 는한달등용이나 일등이면 만원、이등이면 삼천원、삼등이면 천원을 현금으로 곳만주국정부에서주는것이옵시다。

藥價 一個月分 십 오 원 (대금이환은 십원머리에 이원오십전의세만세가걸니고 송료까지 주문자가부담하나 선금은 본방에서모다부담하니 선금주문이 유리하십니다。대금이환은 금을보내서야보냅니다 약조금업는 주문은 거절하오니 주의하시옵소서 한제에 삼원의약조)

三個月分 삼 십 원

이약은 다만대중에잇는부인의잡숫지못하오 다른차력약가티 산중에가서먹을필요도업고 집안에서 용이히복약합니다 一丸이큰대 一日二回、一回一丸式一個月六十丸이고 三個月에百八十丸을먹으면 완전히 기운을쓰고 보통복약으로나 병을다스리고저하면 한제로넉넉합니다。

此地方 은原來한약의 發祥地로 老舖인藥房에는수만혼 명약이잇사오니 여러분중에 낫지안는병에 걸녀서고생하는사람이나 더욱건강코자하는사람은 문의하옵시면 친절히 명약을가르켜드리겟습니다 보약은물론이고 임질매병매독간질등등 병이 즉치하는명약이잇사오니 照會하야주시면 說明書를進呈하겟습니다

滿洲國新京市興安大路六〇六 亞細亞大藥房 電話一四四一 振替新京九四九三〇番

朝鮮人擔任科가잇습니다

天野
テントン
大阪市西区日吉橋北詰
天野テント商會

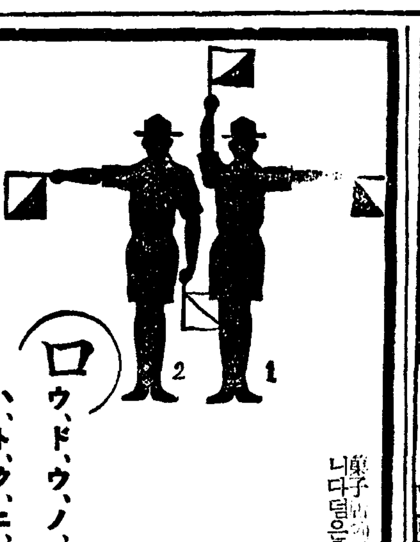

ボーイ菓子 スカウト
ロ ウ、ド、ウ、ノ、ア、ト
ハ、ト、ク、ニ、ヨ、シ
菓子店에서五錢에팝니다

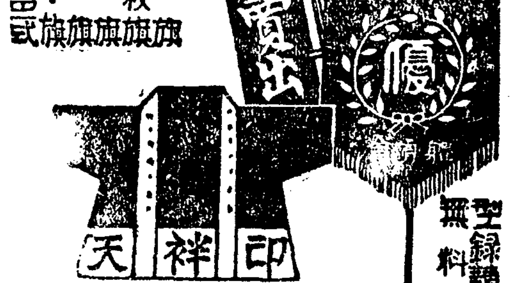

記念用 印入タオル 贈品用
優勝旗 團體旗 校旗 社旗 國旗 船舶旗 出陣旗 附屬品一式
大賣出
印 祥 天
型錄請求次第無料送呈
京城府長沙洞八拾五番地 東洋染織捺染部 電話光二三一八 振替京城二〇六四八

一內科一般 一外科一般 特 呼吸器消化器 一內臟外科 一X光線科 特 (入院室完備)
京城府堅志町四九 堅志醫院 院長醫學博士朴鍾璿 電光三一三五番

오는六月十日부터大公開

朝鮮日報讀者優待

大阪玉造 日之出通り

나그네 旅路

新興キネマ大泉撮影所・朝鮮映畫聲映國合同作品

朝鮮語全發聲 映畫界의最高峰!!

半島의悲人 文藝峰主演

原作・脚色・演出 李圭煥
監督 鈴木重吉
撮影 大久保辰一
特別出演 王平 朴齊行 獨銀麒 高英蘭

玉造座 電話南四、五三七番

經濟解說 賀屋財政登場 ③

李[illegible]赫

一、物價對策＝臨時物價委員會를 設置하야 物價對策의 具體化를 圖하고 物價昂騰의 抑制를 國民生活의 安定을 目標로할것으로보이는데 國防을 充實히하랴면 生産力을 擴充해야겟고 生産力擴充時代에잇서서는

1、軍需工業의擴張과 軍需原料의 需要增大로 生産財 特히 軍需原料의價格을昂騰식힌다

2、그것이 消費財價格에影響된다

는等의 結果를 招來하야 인플레進展、物價昂騰을 促進하는것인데 가령 軍需原料價格의昂騰抑制에 成功할지라도 인플레와金의 進行 即 物價昂騰을 全般的으로 抑制키는 어려운일이다。

왜그러냐하면 擴大된 生産力을 運轉하는것은 國家財政인만큼 이는 곳인플레와金의進展이되는데문이다。林內閣에 依하야 設置된物價對策委員會는 아즉 具體的으로 어떤 成果를 보이게 될것인가? 市場觀相은 世界的原因에 依한 物價高는 別수업지만 國內的原因에 依한 高物價는 抑制하겟다는것이 그主張이엇는데 그것이 可能하냐 하는것은 疑問이다。物價統制의 目的은 생산력확충과 國民生活安定에 잇서서는

1、物價高와入超累增

2、軍需金融不足에依한 赤字公債消化難

3、赤字公債消化難 金利反騰傾向

等을 背景으로하고 總額三十二、三億圓(推定)에達할 莫大한 豫算을 어떠케 編成할것이냐 即 超非常大豫算編成과 物價問題는 國民生活安定上重大한 課題이다。

一、國際收支策＝對外市勢의 維持安定에 努力하고 輸出의 伸長、中小商工業의 振興等에 全力을傾注하고 金現送을圓滑히 하는同時에 產業貿易에 努力할것으로 보이는데 準戰時體制下에잇서서 國防을充實히 하라면 生産力을 擴大해야겟고 生産力을 擴充하라면 原料品輸入을 不足치안케하여야겟스며 輸入을 無理히 抑制치안코라면 國際收支逆調化는곳 爲替維持가 困難케됨으로 爲替維持를 하지 안흐면 안된다 그次責로 金을現送해야겟는데 金을無制限으로 現送하면 正貨準備가減해가니 新產金을 獎勵케되는것이다 一月八日부터 實施된輸入爲替管理 及外國爲替銀行의 海外借越에 依한爲替手段 ...

(單位並擔千圓)

	本年	前年	比較增
棉花	[illegible]	[illegible]	[illegible]
羊毛	[illegible]	[illegible]	[illegible]
鐵	[illegible]	[illegible]	[illegible]

麥作大豊豫想

六月一日千四百五萬四千石 三百六十五萬石增收

昭和十二年麥作狀況을 調査하면 冬期高溫으로 寒害가업고更히越冬後는 適雨를得하야 特히順調生育이엇슴으로서 作付反別의增加와相俟하야 前年實收高에比하야 三百六十五萬石(三割五分一厘)의增收가 豫想된다

即 六月一日現在의 收穫豫想高는 大麥 九百萬八千四百六十六石 小麥 二百十八萬九千三百六十石 裸麥 二百七十八萬三千三百三十七石 라이麥 七萬三千六百十九石 合計千四百五萬四千七百八十二石으로 前年實收高에比하야 大麥 一百十九萬四千七百七十石(三割二分二厘) 小麥 五十八萬四千百二十五石(三割六分四厘) 裸麥 八十二萬五千五百十九石(四割一時八厘) 라이麥五萬三百四十六石(二十一割六分三厘) 合計三百六十四萬九千八百石(三割五分一厘)의增收이엇다

密輸取締協議

朝滿關係官會議

滿洲國의 治外法權撤廢後의國境地方全般에適用할 關稅法規에關한 朝滿兩當局의協議會는 七日午前九時부터 總督府第三會議室에서 開催하고 滿洲國側 青木財政部稅務司長池田同部事務官 總督府側 村山稅務 礒井商工 大原法務 各課長 高橋稅務 富山保安兩課事務官 以下外事 警務 稅務各課關係官出席 密輸取締를 中心으로 司法共助條約에 基한 司法 警務關係事項等에 關하야 意見交換을行하고 協議하얏다

朝銀券大收縮

一億五千萬圓臺割

四日에 繰越된 朝鮮銀行券發行高는 一億四千九百四十七萬七千圓으로 五千萬圓臺割이오 四千萬圓臺로 收縮되엇다 前年同日의 發行高一億五千七百六十三萬五千圓에 比하면 六百萬圓弱의 縮少로 最近의 最低記錄이다 右는 滿洲國의 朝鮮銀行券回收에도 勿論原因이되나 朝鮮內金融界가 夏枯에 一步를 踏出한것을 示한것으로서 今後大收縮은 업다드래도 當分增發은 可望이업다한다

京春鐵道一齊着工

京春鐵道에서는 京城春川間九十三키로中二工區는 이미着工하고잇는데 本月中에남어지 九工區를 一齊히 着工하기로되엇스며 全部完成은 十四年春이라고

物價高反映으로 移入額또新記錄

財務局調査 五月中朝鮮日本內地貿易概算額을보면 從來의計數에 比하여엄청난 變化를보이고잇다 即移出入品價額은(千圓單位)

	五月	比前年
移出	四〇、六三四	五、九三四減
移入	六八、七一七	一三、四六八增
計	一〇九、三五一	七、五三四增
入超	二八、〇八三	一九、四〇二增

으로 貿易額은 總體로增進되엇스나 移出入別로보면 移出은前年同期에比하야五百九十萬圓이나 減한反面에 移入은一千三百四十六萬圓이나 增하엿는데 五月中의移入高六千八百七十萬圓이란 數額은 昨年十月과今年의三月四月의六千五百萬圓臺가 잇슨後의移出入貿易史上의最高 記錄을지은 것이다、이理由는 移入品이大體에잇서서、絹織物麻織物、毛織物人絹、絹織物等과 鐵物機械類、木材等 建設材가 例에依하야增加를보이고잇는中에 特히 過般來의 物價高가 顯著히反映한탓이다、또移出額의 減退는、米穀의比前百十萬圓減을 爲始하야小麥、大豆等 穀物의一般的減과石炭세멘트、金鑛의 減退가 重要한理由가되여잇다

고무大暴落

工場休業續出

고무는 今春以來漸騰되어 FAQ標準物一封度 九十錢(仁川沖)이更히 昂騰하얏스나 最近市勢高에依한 增産及需要減 金不安等의諸材料가 一時에稀轉하야 俄然反落되고 昨今六十二錢까지 暴落되엇다 朝鮮內고무工場은이 高價先約定이 相當히 만음으로 原料高에依한 採算難에 陷하야 이대로가면 休業工場이續出하리라한다

▲▲▲▲▲ 勸業債券賣出

勸業債券의 新規賣出은 七日殖産銀行、日本勸業證券會社支店에서 一齊히 賣出하엿는데 今回의 總賣出額은 六千萬圓(六百萬枚)으로 朝鮮에의 配定도相當히 만허든模樣이며 또 證券界不振으로 賣出景氣는 不振하야 午前十時부터의 賣出에不拘코 前回와가티 買付者殺到치안코閑散裡에 終了하엿다 前回는 二圓프레미암이 곳 붓텃스나 今回는 二、三十錢가량의프레미암이 豫想되고 前回發行의 債券도 프레미암은 五十錢가량으로 低下되엇다 이에 對하야 勸業證券支店側에서는 如左히 말하엿다

殖銀側의 賣出成績은 아직드지못하엿스나 이곳만으로보면 今日午前만으로 三千餘枚가賣出되엇스니 好成績이라할수잇다。條件도 前回와 별다를것이업고 割增金付이므로 國債와도 또달라서 大衆에게는 그런것을 念慮한것도 이별問題가 되지안코 亦是인플레時代다운 成績을보인줄안다云云(寫眞은勸業證券京城支店門前에列을지어선사람들)

林業開發令

六月中에公布

朝鮮林業開發會社에 關한制令은 目下角永總督府林政課事務官이 渡東하야 法制局과折衝中인바 同會社는 八月中에 委員會를開催하고 九月初創立할準備를進行하는바 이制令은六月中에 公布되지안흐면 豫定대로 創立이困難함으로 近間矢鳥農林局長이渡東折衝할모양이라한다

小運送改善陳情

朝鮮運輸同盟會에서

朝鮮의小運送制度는 顯著히偏頗한 政策에依하야 多數非指定業者가 生業의安定을缺하고 前途憂慮中인데 朝鮮運輸同盟會에서는 五日朝鮮總督、政務總監、內務局長、殖産局長에게 陳情書를 提出한바 陳情內容은如左하다한다

一、宅扱은其施行에當하야 非指定業者에게도 開放하야 其利益에均霑케할것

二、免許制度實施에압서 合、非、荷主各等數의 審議委員會를設하고 制度의公正을期할것

三、免許制度實施일때는 既存業者는 日本內地同樣全部免許할것

四、鮮鐵會社는 原則으로서現業을營爲치안흘것

五、運賃割戾制를 撤廢할것

六、特割、專用車、混載扱을 非指定業者에게도 取扱케할것

金價格維持

英政府努力

【倫敦六日發商通】 金의 賣物殺到로 倫敦市場는 數日前부터 動搖되엇는데 英國政府는 此危機에 對處키爲하야 七日緊急閣議를 開하고 金價格維持에關한 斷乎한決意를 表明하는 同時에 英米間에는 이미 金價維持에 關하야 諒解가成立되엇음을 公表하고 極力金에對한 信用恢復에 努力하기로 되엇다

鰮油運賃引上

鰮油脂會議의結果 去三日부터의東京鰮油船運賃은 一割四分引上 七月一日부터實施키로 決定하얏는데 新運賃은如左하다

京濱揚 十六錢七厘

阪神揚 十一錢五厘

關門揚 十一錢

取引停止

(六月一日) 京城府本町五丁目五〇新村一雄

(六月三日) 運送業 京城府杏堂町一八八崔勳成▲建築業京城府貫鐵町二三의五 徐廷俊

株式 低迷後에 反强

前場低迷 今日의 政網政策發表를압두고 前週來의 不人氣는 訂止되지안코 外電은 株式은 區區이나 低氣이오 米棉도 少高이나 小麥低、고무低、倫敦金塊低로 氣迷는 더욱 深化하고 더욱이나 倫敦金塊市勢窮落은 米國金價引下說의 再燃에 根據된것이니만치 金價高好感으로 反動을 豫想코 日鑛을 先頭로 崩落하야 現株百二十圓臺割、新株百圓臺를保持하엿스나 日産도崩落되엇스며 米國勞働不安으로 因한 고무暴落은 고무界뿐아니라 各方面에 影響하야 機械製作株도 軟調가되고 化學工業株는 軒落되엇다 主力株는 比較的底堅하나 綿絲高도 모르는체 配當明以來 鐘新도 無力해지고 東新도 雜株에끌려 百五十一圓臺의 低迷로 無日步도 効果가 업섯다。

後場反戾 後場은 東新二十錢高 鐘新十錢低로 區區裡에 始場한後 低價追擊은 警戒되어 反戾裡에 東新二圓高 鐘新九圓臺로 少高이엇다

軟材輻湊場面

人氣가 沈滯한따라 內閣更迭을한번은 好感해보앗스나 賀屋藏相의發病、馬場의 企劃廳總裁就任必至일것으로볼수밧게업시 漸落步調가되엇는데 金價騷動以後 英國의平衡資金出動으로一時鎭靜되엇든 金價問題는 米國의 再三否定聲明에 不拘코 近日再次倫敦金塊市場에는投物殺到하야 連日暴落의 大波亂을 出하고잇는데 이것은 世界的大問題이므로 今後推移가 注視되거니와 金價의이以上暴落은 非望이라는데서 日産 日鑛을中心으로 金鑛株가 暴落하고 게다가고무의 暴落으로 또人氣가惡化하고 金融狀態는 國債政策上低金利必至로보면서도 目前還道狀態는未脫하고잇스므로 日曹等膨脹途上株는 慘落에慘落거듭하는光景이다。이와가티 主力株崩落한 場面이라 …

今日의市勢 【七日】

○ 朝銀券發行은 大收縮되고商品界는 假需要가업고 夏枯에 들어가는모양

○ 고무暴落等 物價高도一段落되고 世界的으로 金價까지흔들리고 그러나麥豊、米作樂觀이나 막기나 잘하게되소

○ 勸業債券賣出은依然好況 프레미엄은 적어져도 割增金바라는買物은 減退안되는모양이지

寸鐵

金鑛株의恐怖

日産의 八十六圓臺로 同新이 五十七圓臺로 崩落한것은 오히려 小稿이오 日鑛이 百二十圓割로 百十七圓臺를 보이고 同新이 百圓臺割로 보이게된 場面을보면 이는 單只 日産業株란 意味를 떠나서 金鑛株의 金價動搖에對한 恐怖症이어서 나온것이다 이金鑛株暴落과 日本曹達의 九十三圓唱과 同新의 六十圓八로 約五圓暴落한것이 今朝의 場面을 陰森케하엿다。日曹鑛業도 二四、五로 一圓低이오 … 其他電工新의 一圓二低인 三七、八 大島製鋼의一圓低인四三七、八〇 日立新의一圓三低、櫻田機械의五低等으로 工業株가不勢이며 日産고무도 七十圓唱이나弱含이며 炭鑛株도 北炭新이七六、〇으로二圓低、磐城이五低인五〇、五 同新一圓低인二六、〇이엇다 東洋모스도 三六、〇으로 一圓五低인데 造船株만은堅調로 石川島는 親株五低이나 新株는三九、〇〇으로 五高이며 浦賀는九十圓丁으로 五高이며 同新은不變이엇다

實物前場取引

▲大同電力新 [illegible] ▲日曹新 [illegible] ▲東京人絹 [illegible] ▲昭和人絹 [illegible] ▲浦賀船渠 [illegible] ▲東海興業 [illegible] ▲足利紡 [illegible] ▲人造絹毛 [illegible] ▲旭紡 [illegible]

國債 依然不勢 下押

▲東京【京電話同盟】今日發表될 政網政策의 內容을念慮로 이어서 不勢를 示하야 長期五分은 賣物一過하야 保合이엇스나 四分利는 五錢下押하엿다 實物은 小口賣物로 四五分利와모다五錢乃至十五錢低가되고 이에따라 佛貨도 十錢下押하엿는데 米貨五分半은 西側의買物로 二圓反撥하엿다

▲甲五分利 一〇一六〇 ▲二回四分利 一〇一八五 ▲佛貨一九六五〇

▲大阪 ▲甲五分利一〇一六〇 ▲二〇三五分利一〇一九三 ▲一九年四分半一〇一七〇 ▲一回四分利一〇一四八 ▲二回四分利一〇一五〇 ▲三號四分利一〇一五〇 ▲二三年三分半 九七九五 ▲佛貨一九六五五 ▲米貨五分半三七〇〇 ▲滿洲公債一〇〇五〇

期米 順氣禮讚 瓦落

前場崩落 一休今朝은[illegible]

今日財界 七日

◆米 (單位錢) 仁川期米先限 · 大阪米期先限 · 京城正米一等白米 · 正租(仁川)一等 · 고무FAQ [illegible]

◆株 朝取新 · 東新 · 鐘新 [illegible]

綿絲 · 棉花 · 人絹 · 砂糖 [illegible]

米價의再檢討

天井은演出?

去四月의 當地卅五圓〇七錢의 第一高價를 阪地卅五圓九十三錢의 高價를 내고 去五月에 阪地四圓九十四錢의 第一高價를 내고 今月에 入하야는 近衞內閣의 歡迎買로 當地三三圓六十二錢 阪地 高價를示하엿나 要하면 去四月의 第一高價를 演出하엿슬때에는 最高公定米價에接近하야 買方의警戒와 賣方의絕對防禦로 更伸하지못하고 畢竟崩落을 告하엿스며 五月의高價도 四月의高價를 容易히上廻하지못하고 反落하엿스며 今月의新內閣歡迎市勢도 一時的現象에止하엿슴뿐으로 大阪米價는 今後天災期에入하야 如何히暗轉될는지모르나 既히天井을 演出한感도업지아니하다

農家의態度와 天候如何注目

昨今米界의專[illegible]을 一層하며 强 …

市場六感

(株) … 雜株는 暴落場演出하엿스나 軟材輻輳場面이서 主力株만은 比較的底堅을 보이고 … 今後의 形勢를觀인가 … 軟派의活躍時代는到來?

後場下澁

後場은 阪地十九錢低를 入하야 三十一圓七十二錢으로 九丁低로 始場하엿스나 … 止場하다

堂島前場情報

【大阪電報】今朝北川으로부터 …

仁川反落

期米의先落으로 … 一等白米三三、五〇

京城低落

期米의 反落步調와 …

釜山軟調

大邱下澁

群山續落

木浦軟化

正米 低落 定期低로

○ 米穀局應務 … 八日午後四時十五分 …

海外經濟 五日

[illegible]	[illegible]

銀行券 五日

◆朝鮮銀行券 · ◆日本銀行券 [illegible]

手形交換・金利

◆京城手形交換高 · ◆東京金利 · ◆大阪金利 [illegible]

金銀價

◆金買入價 [illegible]

對外爲替

鰯油粕・麥粉

◆阪神鰯粕 · ◆阪神鰯油 · ◆日本麥粉市勢 [illegible]

正米

◆東京金銀價 · ◆京城市中金銀價 · ◆京城正米 · ◆仁川正米 · ◆大阪市中在米高 [illegible]

正租 · 雜穀

◆大阪正米標準價 · ◆京城雜穀 · ◆仁川雜穀 [illegible]

綿絲布

◆京城綿糸布市勢 · ◆京城絹布 · 本絹交織人絹 [illegible]

滿洲商況

◆大連特產市勢 [illegible]

株式

◆朝取短期 · ◆朝取短期賣買高 · ◆東京短期 · ◆大阪短期 · ◆大阪長期 · ◆大阪短期取組 · ◆東京短期賣組 · ◆東京現株 · 短期主要取組高 · 興定代引日步 [illegible]

期米

◆朝取期米 · ◆群山期米 · ◆釜山期米 · ◆大邱期米 · ◆朝取期米賣買高 · ◆木浦期米 · ◆大阪期米 · ◆大阪期米取組 · ◆東京期米 · ◆日本各地期米 [illegible]

綿糸 · 棉花 · 人絹 · 生糸 · 砂糖

◆大阪綿糸 · ◆大阪棉花 · ◆各地人絹 · ◆橫濱生糸 · ◆大阪砂糖 · ◆東京砂糖 [illegible]

金銀白金 杉山商會

期米 東 趙俊鎬取引店 仁川海岸町 電話

玉 株式 仁川本町 柳來恒取引店

期米 大 仁川海岸町

益 京城 仁川 有價證券